Segunda Sección

LA TRIBUNA

DIARIO DE LA MAÑANA

Si Usted es buen Comerciante debe saber que
* Anunciar en LA TRIBUNA es vender *

Año X — San Jose Costa Rica Domingo 21 de Setiembre de 1930. — 9

"NO CREO QUE SEA ESTA LA MEJOR OCASION PARA EMPRESTITOS COMO EL Q' SE PRETENDE REALIZAR", DICE EL DIP. SOLERA OREAMUNO

"El país está sobrecargado de deudas, las condiciones de la crisis mundial nos obligarían a aceptar las peones condiciones y el fin a que va a ser destinado ese empréstito no justifica semejantes sacrificios".

"Mi tesis es la de que la política económica del gobierno debe ser orientada en el sentido de un mayor apoyo a la agricultura y a la industria".

Ayer tuvimos oportunidad de hablar en el congreso con el diputado y conocido agricultor de la provincia de Heredia don Juan María Solera Oreamuno, uno de nuestros más grandes empresarios agrícolas del país. Nos interesó su conversación sobre diferentes tópicos de actualidad y recabamos su anuencia para trascribir algunos puntos a los lectores siendo para ello autorizados.

—No conozco, nos dijo, de manera detallada el proyecto de empréstito que nos anuncia el señor secretario de hacienda. Por eso no puedo emitir un juicio absoluto sobre este punto, sino hablar de él en tesis general; mi voto de diputado, para decidir tan grave problema, queda en libertad, pues necesito conocer amplia y detalladamente la operación que se propone. En tesis general debo decir que pienso como los señores don Tomás Soley y don Felipe Alvarado que no es esta la ocasión para empresutos del caracter que se dice: está el país sobrecargado de deudas, las condiciones de la crisis mundial nos obligan a aceptar las peores condiciones en estos momentos y el fin no justifica semejantes sacrificios. Mi tesis es la de que la política económica del gobierno debería ser orientada en el sentido de darle un amplio y muy efectivo apoyo a la agricultura, y a la industria, sobre todo a la primera, fuente única de nuestra riqueza, sostén de la economía nacional.

Nuestra industria cafetalera la fama principal de nuestra riqueza, necesita una ayuda decidida, verdadera: para desarrollarse, para robustecerse, para dar de sí todo lo que debe dar; en los años de las vacas gordas pocas fueron las personas que se detuvieron a pensar sobre lo que podría venir un día. Como el dinero se consegula fácilmente contrajeron deudas y ahora ha venido la de pagar y la crisis monetaria. Las deudas a no die pueden asustar si con el dinero obtenido se hacen obras productivas, que den riqueza suficiente para cubrir los compromisos. Pero a nosotros nos pasó algo extraordinario: el dinero que se daba se derrochaba de una manera escandalosa; automóvil, francachela, alegría, paseos, casas muy lujosas; fiestas muy brillantes; en superfluidades hemos derrocha do millones. Se conseguía dinero sobre fincas; no se mejoraban las fincas y el dinero se dilapidaba; vino la caída de la propiedad: las fincas están muchas abandonadas, no producen ni hay dinero para componerlas. Esta es una faz de la crisis muy importante. Por eso ahora yo convendría en que viniera dinero, porque dinero se necesita para salvar a muchos agricultores que están en apuros. Pero que ese dinero se diera bien dado, a agricultores de verdad, a cafetaleros de los que están en su finca, al sol y al agua, trabajando a la par de sus peones, sudando como ellos sobre los surcos, laborando con constancia y con inteligencia, no a esos otros pseudo-agricultores de la ciudad que lo primero que hacen es comprar un automóvil para ir en carro a ver la finca y luego regresar al club. Que venga ese dinero para préstamos garantizados que se han de emplear en la agricultura, con una supervigilancia del banco que podría llevar control de planillas de gastos. Y ya que deseo ese dinero para los cafetaleros que sean ellos mismos quienes lo garanticen con el impuesto de exportación de su producto. Y que este impuesto se establezca de modo justo y equitativo, porque como está actualmen te sucede lo siguiente: un quintal de café de Tres Ríos paga lo mismo que uno de Turrialba y al verse uno produce 100 centavos y el otro no llega a 100. Me parece que podría establecerse un escalonamiento desde las clases superiores, de Tres Ríos a la más

Pasa A la página DIECISEIS

EN PUERTO JIMENEZ FUE DEVORADO POR UNA TINTORERA EL NICARAGUENSE JULIO RICHARDS

El dos del corriente mes fue devorado por una enorme tintorera en Puerto Jiménez el nicaragüense Julio Richards.

El suceso ocurrió en Los Coros Según parece, la víctima sabiendo la existencia de la fiera la buscó con ánimo de darle caza pero el animal estuvo listo y se lanzó contra él cortándole el muslo de la pierna derecha y la carnosidad de la antepierna del mismo lado.

Además le masculló la mano izquierda y un tobillo. Las mordeduras resultaron mortales y Richards falleció cinco minutos después de haberlas recibido.

Recogieron el cuerpo los vecinos de Puerto Jiménez, encargándose de darle cristiana sepultura a los restos. Lamentamos la desgracia tan sensible, consignamos nuestro testimonio de pesar para sus familiares.

Condecorando al D'Artagnan del aire

El Alcalde Walker de Nueva York, condecorando a Coste por segunda vez con la Medalla de Honor de dicha ciudad, que el intrépido aviador había ya recibido cuando realizó su vuelo con Lebrix, en 1927.

Surgen dificultades en Alajuela sobre el destino de unos fondos creados para fines de beneficencia

Se han presentado dificultades en Alajuela con motivo del proyecto para fundar la clínica infantil. Algunos vecinos de aquella ciudad han visitado al secretario de salubridad pública y le han expuesto sus ideas al respecto.

Existen dos partidos: el de los que están en favor de la creación de la clínica y el de los que sustentan la otra tesis: —la creación de un reformatorio de menores.

Según el proyecto que acuerpa la secretaría de salubridad se trata de fundar la clínica infantil dirigiendo de los fondos acumulados con destino a un asilo de niños huérfanos y que alcanzan a unos cinco mil colones. Pero parece que ahora no puede hacerse uso de ese dinero pues el señor obispo de Alajuela mantiene el criterio de que esos fondos deben destinarse a la creación del reformatorio de menores.

Unos están de acuerdo con la tesis del señor obispo, pero el otro grupo, muy numeroso, objeta la idea y acuerpa el proyecto de la Clínica infantil.

Por otra parte, el secretario de salubridad manifestó a éstos que estaba de acuerdo con su proyecto y que el ejecutivo le prestaría decidido apoyo.

Las cosas deberán resolverse en estos días porque precisa iniciar los trabajos. El doctor Núñez intervendrá en el asunto porque así se lo han solicitado.

De nuevo los patentados de San José mueven el asunto de expendio de licores en días feriados

Los patentados de San José vuelven a la carga para que se les permita tener sus establecimientos abiertos en días feriados. Eso impone una reforma a la ley de licores y de nuevo ejercitan influencias en el gobierno para que el congreso conozca del asunto en las actuales sesiones extraordinarias. En las anteriores, — también extraordinarias, — el ejecutivo satisfizo esos deseos de los patentados pero el proyecto no fué entonces considerado por el congreso por exceso de trabajo. Quieren los interesados que lo sea ahora y el señor presidente de la república ha recomendado al secretario de hacienda estudie el caso por el considera de conveniencia y oportunidad llevarlo adelante. — Todo depende, pues, de lo que piense y disponga aquel funcionario ante quien, desde luego, deben dirigir los patentados las gestiones correspondientes. —Para esas reformas a la ley de licores ellos cuentan con el apoyo resuelto y decidido de la cámara de comercio de San José, que fué la que influyera la vez pasada en el ánimo del jefe del estado para que el señor González Víquez se decidiera a acoger y presentar al congreso aquel proyecto de reformas.

Reseló la Municipalidad de Guadalupe un acuerdo vetado por el Gobernador

A principios de la semana última el gobernador de esta provincia vetó un acuerdo de la municipalidad de Guadalupe por el cual se autorizaba el remate de una patente de licores en forma tal que contravenía lo dispuesto en la ley respectiva. La corporación municipal de Guadalupe inconformes con el recurso lo reseló. Por este motivo la gobernación lo pasará a la secretaría correspondiente, con un pliego de las razones que justifican el veto.

El gobernador también prepara veto para un acuerdo de la municipalidad de Coronado, que acordó contratar un empréstito hasta por la suma de cinco mil colones que retirará en partidas mensuales de quinientos colones cada una. — Como las ordenanzas municipales indican claramente que las tar empréstitos sin la previa autorización del congreso, la gobernación de esta provincia lo vetará.

Dos sujetos extranjeros detenidos como presuntos autores del timo del reloj

De las investigaciones practicadas para descubrir a los autores del "timo del reloj", se ha logrado detener, con la debida comprobación, a dos sujetos de nacionalidad extranjera y a dos choferes del servicio público que les servían de "cicerones". — La dirección general de tráfico cancela las respectivas licencias para manejar a los choferes dichos. Todos estos sujetos han sido puestos a la orden de la autoridad judicial respectiva, para su juzgamiento.

Una Afeitada Superior con la Nueva Gillette

Nueva Hoja Nueva Navaja

El mejoramiento más significante para afeitarse que se registra en 28 años.

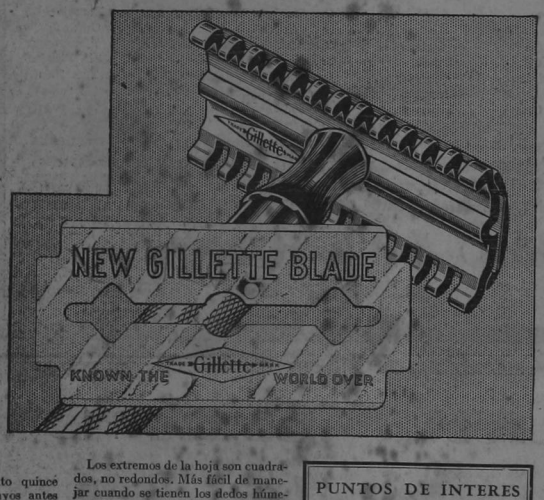

MILLONES de veteranos Gillette van a lograr su bien merecido descanso. Son navajas buenas, sin duda. Y dado el caso de que su proveedor no tenga aún existencia de la Nueva Navaja Gillette puede usar las Nuevas Hojas en su antigua Gillette.

Pero la Nueva Navaja Gillette es tan eminentemente superior que si la prueba una sóla vez, no vacilará en descartar para siempre su antigua navaja.

¿Qué le hemos hecho a la Navaja Gillette y a la Hoja Gillette? No ha sido un par de simples modificaciones, sino una docena de cambios importantes, que en conjunto constituyen una nueva y superiorísima navaja de afeitar.

Considere, por ejemplo, los "tirones" de la antigua Navaja Gillette. Talvez ha creído Ud. que era culpa de la hoja, pero no es así. Los ingenieros Gillette consultaron veintisiete mil hombres y examinaron millares de navajas. ¿Y que descubrieron?

Los "tirones de navaja" obedecen, generalmente, a las abolladuras que reciben las navajas al caer al piso o chocar contra algún objeto. Talvez se trate de una abolladura imperceptible, pero el grado de la abolladura no importa. La Gillette es una navaja de precisión y el más leve choque puede alterar su alineamiento. Y esto produce los "tirones." Pero observe ahora los ángulos de la nueva navaja. Note el recargo de metal extra. Ningún accidente corriente puede abollar estos ángulos, más, suponiendo que un recio golpe los abollara, nada importa. Los extremos de la hoja se han recortado, de manera que al prensarse entre el peine y la tapa, la hoja no queda agarrada en los ángulos. Por lo tanto, aunque se abollare la navaja, su afeitada no dejará de ser satisfactoria.

NO HAY QUE SECAR LAS HOJAS.

Cada hoja pasa por ciento quince procesos, exámenes y ensayos antes de salir de la fábrica. Deben ser absolutamente perfectas.

Otra cosa. Las nuevas hojas Gillette son tratadas especialmente para resistir al óxido. Imagínese las ventajas de no tener que desmontar la navaja para limpiarla. No más toallas picadas. Una leve vuelta con los dedos invierte los ángulos derechos del peine. Vuélvase a apretar. Enjuáguese la navaja, sacúdase y guárdese. Y asunto concluído.

Los antiguos topecillos en los que se encajaba la hoja han desaparecido. Ahora se invierte la hoja sobre los ángulos para limpiarse, sin necesidad de desmontar la navaja.

LOS DIENTES DEL PEINE SE HAN MODIFICADO.

Observe, también, que los dientes son más largos y encurvados más a fondo. Se deslizan sobre el cutis con la suavidad del terciopelo. Afeitan tan perfectamente bien que no queda vestigio de barba y con tanta comodidad que apenas se siente la navaja.

Los extremos de la hoja son cuadrados, no redondos. Más fácil de manejar cuando se tienen los dedos húmedos. Y como ván más al nivel con los extremos del peine, brinda mayor facilidad para afeitarse en las inmediaciones de la boca, orejas y nariz. El filo de la hoja queda despejado, pero defendido. El peine de la Nueva Gillette tiene la famosa acanaladura debajo del filo de la hoja. Esta acanaladura permite que la hoja toque la barba de lleno y con libertad. Hasta ahora ésta había sido una característica exclusiva de las navajas que se vendían desde hasta El presente tipo de también la tiene.

VISITE SU PROVEEDOR HOY MISMO.

Las fábricas Gillette trabajan sin cesar para abastecer a todos los proveedores lo más pronto posible. Trate de obtener su nueva navaja hoy mismo. No lo deje para mañana. Imparta a su cutis esta deliciosa sorpresa sin pérdida de tiempo.

Todo lo cual indica que por disfrutará Ud. de la afeitada más agradable que pueda obtenerse, gracias a esta insuperable navaja.

PUNTOS DE INTERES

1. *La nueva hoja puede usarse en su antigua Gillette.*
2. *La nueva hoja resiste al óxido debido al empleo de un acero tratado especialmente con un procedimiento nuevo.*
3. *Los ángulos cortados de la hoja impiden que se "tire de la barba" al afeitar.*
4. *Para limpiarse . . . una leve vuelta con los dedos invierte los ángulos derechos del peine, entonces vuélvase a apretar . . . enjuáguese . . . guárdese.*
5. *El nuevo modelo de peine acanalado permite una afeitada despejada.*
6. *Los dientes del nuevo peine tocan la piel suave y naturalmente.*
7. *Han sido anulados los topecitos proyectantes que embotaban los filos de la hoja.*
8. *Por cuanto los ángulos son reforzados la navaja no se avería aún cuando se deje caer.*
9. *Dados sus extremos cuadrados la hoja es de manejo más seguro.*
10. *Afeita mejor las inmediaciones de la boca, oreja y nariz.*
11. *Las nuevas hojas se venden al mismo precio que las antiguas.*
12. *La nueva navaja enchapada en oro de 24 qt. con una nueva hoja, en su correspondiente estuche—*

LA NUEVA NAVAJA GILLETTE *enchapada en oro de 24 qt. y una Nueva Hoja, en un precioso estuche.* Precio

por diez y 50c por cinco

Las Nuevas Hojas Gillette en el nuevo paquetito verde.

Gillette

No. 2A-1386

GILLETTE SAFETY RAZOR CO., BOSTON, E. U. A.
Fabricantes de las ORIGINALES Navajas y Hojas Gillette LEGITIMAS

— PRECIOS —

LA MAQUINA ₡4.00 EL PAQUETE DE 5 HOJAS ₡1.75

M. DE MENDIOLA Y CIA., Agente - San José

Este documento es propiedad de la Biblioteca Nacional "Miguel Obregón Lizano" del Sistema Nacional de Bibliotecas del Ministerio de Cultura y Juventud, Costa Rica.

NUGGET

(famoso betún Inglés)

Duplica la vida de su calzado
— y —
la dá derecho a tomar parte en el gran Concurso que se efectuará que se efectuará en combinación con el segundo sorteo de la Lotería del Asilo Chapuí del mes de Noviembre de 1930.
103 grandes premios en efectivo por un valor total de

1,025.00

según detalles ya publicados

Para facilidad del numeroso público consumidor de los afamados productos NUGGET, hemos nombrado los siguientes comerciantes para atender al cambio de cupones:

Sr. don Próspero Lizano	Alajuela	Sr. don Juan Rafael González	Naranjo
Sr. don Rafael Angel Jenkins	Atenas	Sr. don Alberto León	Orotina
Sres. Bianco y Alvarenga	Cartago	Sres. M. A. Córdoba & Cía.	Puntarenas
Sres. Rojas, Cortés & Cía.	Grecia	Sr. don Nasitilio Acosta	San Ramón
Sr. don Santiago Rodríguez	Heredia	Sr. don Miguel Zamora	Tres Ríos
Sr. don Guillermo Ulloa	Heredia	Sres. Rojas, Cortés & Cía.	Turrialba
Sres. Limón Trading Company	Limón	Sr. don Hilario Rodríguez	Zarcero

Nota.—Cada cupón vale 18 tapas extra-pequeñas. (Las tapas pequeñas se reciben por dos extra-pequeñas, las medianas por cuatro y las grandes por seis). También aceptamos por cupones las latas vacías de "POLIFLOR" (famosa cera para pisos) y los tubos vacíos de "REGENTE" (crema para calzado), ambos productos NUGGET.

SASSO HERMANOS

SAN JOSE
-:- DISTRIBUIDORES EXCLUSIVOS -:-

SOBRE INDUSTRIAS NACIONALES

¿Ud. Crée...? ¡Cómo No!

Mi buen amigo el doctor Parra— no en medicina, pero sí en léxico— al parecer se quedó algo dudoso de mis afirmaciones sobre la calidad de ciertas jaleas, a la que me referí en días pasados.

Todo es hacer preguntas y más preguntas al respecto. A la verdad, no sé a que vienen todas ellas. No hay duda que esperaba una prueba, no de la calidad, pero sí de que mi "elegantismo" había dado resultado.

Claro está que lo dió; lo supera— no en medicina, pero sí en léxico— al parecer se quedó algo dudoso de mis afirmaciones sobre la calidad de ciertas jaleas, a la que me referí en días pasados.

Todo es hacer preguntas y más preguntas al respecto. A la verdad, no sé a que vienen todas ellas. No hay duda que esperaba una prueba, no de la calidad, pero sí de que mi "elegantismo" había dado resultado.

—¡Cómo no!

Pero un día de tantos, en secreto, le pregunté, a mi vez, qué quería decir con esto de "Ud. crée...?", y me replicó que el final era: "... en realidad de verdad, que esa jalea es tan buena como dicen?"

A ello contesté con otro "COMO NO!" del tamaño de una catedral. De una catedral grande, se entiende.

Y esta es la verdad, señores míos: calidad insuperable; doy fé; si fuera notario, extendería acta pública de ello y haría que la publicidad fuera bien grande. Pero como de notario nada tengo, debo dar fe a mi modo: escribiéndolo.

Y doy fe porque la he probada; más que probado, la he comido en cantidad comercial; y en todas las formas. Es verdaderamente un producto exquisito. No me extraña el éxito que ha tenido en el exterior; no me extrañará el que lo siga teniendo; que un producto bueno, y más siendo jalea de GUAYABA, en ciertos mercados quita el sentido.

De modo que el doctor Parra debe quedar plenamente convencido de lo que estoy escribiendo; y si aun alguna duda tuviere, el remedio es sencillísimo: comprar una tubejita y apechugar con ellas dándose el gran gusto de lingerirlas. Seguro estoy, seguríssimo, que si tal hace, como buen colombiano y por ende amante de lo dulce, de los colombianos comen dulce en paleta—lo primero que se le ocurrirá, será comprar unas cuantas libras y enviarlas a su familia en Colombia; es decir, siempre que le quede familia en Colombia y que el presupuesto de él para la compra de las libras en cuestión.

Sigo creyendo que lo hecho en LA TRICOPILIA es sentar las bases para una gran industria nacional. Sigo teniendo fe de que si alguno de los poderosos en capital visita aquello y se da verdadera cuenta de lo que es y de lo que puede ser, meterá el hombro. Y si alguno de estos poderosos, a más de esto, es patriota en todo el sentido de la palabra, la ayuda llegará de prisa y corriendo.

Porque siendo patriota deberá comprender que uno de los medios de regenerar la patria, es sacarla del marasmo en que está sumida por virtud de la situación mundial, es esta: fomentar todo lo que en realidad sea industria típicamente nacional.

¿Empréstitos? ¿Leyes bancarias? ¿Bancos nuevos? Todo muy bonito, pero, a la vuelta de la esquina hay que empezar de nuevo; que con todo esto sucede que hay bulgura de momento, pero hambre en seguida. Son calmantes y no remedios enérgicos.

En ciertas ocasiones se necesitan medicinas de acción paulatina pero segura. El fomentar la producción en un país, es el único remedio de resultados positivos para la regeneración.

Y si esta producción puede ser de que la tierra produzca, y de lo que produce se transforme en ALGO, "miel sobre hojuelas".

Al escribir sobre LA TRICOPILIA me viene a la mente lo que en otra ocasión escribí sobre PUNTA DE PIEDRA: entonces era una industria que empezaba; eran cimientos echados. Hoy, en virtud de la tenacidad de Sella y su pareja llamada RUDIN y JIMENEZ, respaldada por otra tenacidad con el hombre de ALBERTO ECHANDI, es una industria floreciente la de PUNTA DE PIEDRA en la metida en el mercado y, muy probablemente, se darán todos los pasos necesarios para meterla en otros.

Y su calidad compite con cualquiera de las mejores extranjeras.

Lo mismo llegará a suceder con LA TRICOPILIA si tras de la tenacidad de los señores TRISTAN, VOLIO y CIA. lleva otra con el nombre que se quiera, pero que se respalde con el prestigio de su capital y de su patriotismo.

Y si por ahí hay alguna otra industria que asome, que quiera asomar, que se me dé a conocer que a mí yez, prometo dar a conocer al público y empujarla para que la tan decantada INDUSTRIA NACIONAL llegue a ser una verdadera realidad en beneficio del país entero.

Quedará satisfecho el doctor Parra, mi buen amigo, con esta explicación? CHI LO SA. Pero por si acaso se le ocurre iniciar otra pregunta de "Ud. crée..." que efectivamente un país se regenera por medio de la industria, o mejor dicho, de la producción en general? Mi COMO NO! de esta vez, en lugar de ser del tamaño de una catedral, será de seis catedrales!

JUAN DE FRESA

¿Se Siente Ud. Nerviosa

Terrible, desgraciada? ¿Está Ud. cansada y agotada? ¿La fastidian sus tareas y le molestan hasta las cosas más insignificantes? ¿Sufre Ud. dolores y angustias durante el período menstrual?
En tal caso, ¡por qué no toma la Nueva Salud de Reng? Este tónico contiene hierro y fortalece la sangre. Devuelve a los órganos su actividad normal. Da vigor y vitalidad al cuerpo. Al poco tiempo, Ud. se sentirá nueva y la vida le será un placer y no una carga.
Cure los nervios, el abatimiento y los males que asaltan a la mujer, tomando

NUEVA SALUD DE RENG
EL TONICO DE LA MUJER

EL CACAO
EXTRA ESPECIAL
Y EL
SUPERIOR
NO TIENEN RIVAL
PIDALOS USTED A LA FABRICA DE
JOSE GONZALEZ
Apartado 1139 -:- Teléfono 3086

CLINICA OCULISTICA
DR. JOSE CORVETTI
de la Real Universidad de Pisa, Italia
Enfermedades y defectos de los ojos
DESPACHO: CLINICA OCULISTICA
Casa de salud del Dr. Figueres
Optico de la Clínica GUILLERMO RIVERA

El Jefe de Educación Primaria presidió las conferencias pedagógicas de Puntarenas

ESAS CONFERENCIAS SE HAN VERIFICADO EN LA ESCUELA SUP. DE NIÑAS DE AQUELLA CIUDAD

LA CONFERENCIA DICTADA EN EL TEATRO SUN YAT SEN DEDICADA A LOS OBREROS

El jefe de educación primaria y el profesorado de Puntarenas, Esparta y Miramar que han participado en las conferencias pedagógicas celebradas en nuestro puerto del Pacífico

El programa de las importantes conferencias pedagógicas en la ciudad de Puntarenas que publicamos en su oportunidad, se ha desarrollado admirablemente, despertando el mayor interés entre los distinguidos elementos del magisterio nacional que a ellas han asistido, habiéndose ya tratado asuntos de positiva importancia e interés para el profesorado y para el mejor desarrollo del plan de enseñanza pública.

La primera de esas conferencias fué celebrada en la mañana del miércoles 17 de los corrientes, en el amplio salón de actos públicos de la escuela superior de niñas; la dictó el distinguido profesor don José Guerrero, jefe del departamento de estadística sanitaria, tratando el interesante tema "Estadística Funcional de los Organismos de la Enseñanza Pública". El señor Guerrero presentó un plan ampliamente concebido de organización de los diferentes servicios técnico - administrativos de la educación del país, para obtener una mayor eficiencia de los mismos, de acuerdo con las nuevas tendencias de la escuela activa, que reclama la presente época. Se refirió además a la forma como podrían contribuir las otras dependencias de la secretaría de educación pública, tales como: el instituto físico geográfico, la biblioteca y el museo nacional, al labor de divulgación científica y literaria al servicio de la ampliación de la cultura de los maestros del país. Su exposición fué clara, conceptuosa y muy elogiada por los jefes de enseñanza que estuvieron presentes.

Por la tarde de ese mismo día don Abelardo Quesada, jefe del departamento agrícola escolar, dictó una conferencia sobre campos escolares, huertos caseros, floricultura, abonos, rotación, parasitología vegetal, Dactilo al cinema de preguntas y respuestas, dando con ello novedad, demostrando a la vez un propósito realmente práctico a su trabajo que ha sido muy apreciado y considerado de suma utilidad como en verdad lo es.

Por la noche, en el teatro "Sun Yat Sen" se dictaron dos conferencias interesantísimas a los obreros y trabajadores. En forma sorprendente trató en una de esas conferencias don Juan Fernández, Visitador de Escuelas de Alajuela, el concepto de la independencia, la educación intelectual y el ennoblecimiento de cada individuo para su propia liberación, como factor de la efectiva independencia nacional; las clases obreras y los medios de dignificación, y terminó agradeciendo las atenciones de que han sido objeto los señores Inspectores y Visitadores y la gentileza de don Francisco Luis Enriquez, quien espontáneamente ofreció el teatro para las conferencias. Seguidamente don Ramón Céspedes, Inspector de Colegios Particulares, disertó brillantemente sobre "Diferencia de horas en los diferentes lugares de la tierra" e hizo al efecto una serie de aplicaciones geográficas y del movimiento universal, logrando mantener al numeroso auditorio sumamente interesado en tan importantes conocimientos.

En la mañana del jueves 18, de nuevo en el salón de actos públicos de las escuelas de Puntarenas, se dictaron otras importantes conferencias a los señores Inspectores y Visitadores de Escuelas de la República y personal docente de las escuelas de Puntarenas y Esparta.

El profesor don Manuel Clemente Quesada, Visitador de las Escuelas de San José, abordó sabiamente el tema "Nuevas Sugestiones sobre la enseñanza de la Ortografía", asunto que realmente merece la pena no descuidar en las escuelas por lo que la ortografía significa como base fundamental de la buena instrucción. Este punto interesó bastante a todo el profesorado y entendemos que en la práctica dará los mejores resultados así lo esperamos.

A continuación, el doctor don Sergio Fallas Badilla trató científicamente el delicado y serio problema "Higiene Infantil" haciendo oportunas indicaciones, importantes citas, en relación con el desarrollo físico de la niñez, su mejoramiento y los medios para alcanzarlo, desde luego a base de buena higiene y de mejor alimentación. La disertación del doctor Fallas fué escuchada con mucho interés.

Esa mañana terminó la conferencia con una demostración de relieves geográficos en la mesa de arena, ejecutados por la señorita Lilia González, Visitadora de Escuelas de San José. En este arte la señorita González ha dado pruebas de una superior preparación y así ha logrado de esta vez poner lo de manifiesto en tan lucida asamblea.

Con motivo de estas conferencias, que son la nota del día en Puntarenas, la ciudad se ha visto honrada con la visita de lo más distinguido del elemento que forma el magisterio nacional. La nómina de jefes y maestros que ha asistido es la siguiente:

Don Ramón Rodríguez, jefe de enseñanza. Inspectores de las escuelas de Heredia, Limón, Liberia, Santa Cruz y Puntarenas, e inspectores de escuelas particulares, de música y agrícolas, señores Remberto Briceño, Eliseo Brenes, Edgardo Batodano, Félix Hernández, Manuel Obando, Ramón Céspedes M., Daniel Zúñiga y Abelardo Quesada.

Visitadores de Escuelas de San José, señorita Lilia González, Guillermo Amador, Manuel Clemente Quesada, Carlos Mora.

Visitadores de las Escuelas de Cartago señores Juan Méndez Chaves, Hernán Arguedas, Alberto Córdoba.

Visitadores de las escuelas de Heredia señores Claudio Moya, Edundo Herrera.

Visitadores de las escuelas de Alajuela, señores Juan Fernández, Teófilo Rivera, J. M. Ramírez, Alberto Córdoba, Gustavo Meza, Eloy Monge.

Visitadores de las escuelas de Guanacaste, señores Saúl Cárdenas, Felipe Díaz, Julio Alvarado B., Ramón Leiva, Antonio Cantero.

Visitador de las escuelas de Puntarenas don Ovidio Salazar.

Visitadores agrícolas señores Daniel Flores, José Mora Sánchez.

Jefe del Departamento de Estadística sanitaria señor José Guerrero.

Directores de las escuelas de Puntarenas y Esperta señoritas Helena Vargas, señora Claudia de Guido, señores Jorge García y Gonzalo Marín Ch.

Oficial de la secretaría de educación pública don Ricardo Rojas Vincenzi.

Incluimos también el personal docente de las escuelas de Puntarenas y Esparta asistente a las conferencias, integrado como sigue: Puntarenas: señoritas Alicia Leal, Inés Roldán, Bertalia Rodríguez, Olga Luis, Josefina Delgadillo, Emilia Salazar, María del Socorro Vargas, Luisa Rojas, María Jiménez, Angélica Gutiérrez, Hilda Lizano, Juanita Miranda, Paquita Pérez; señoras Estela viuda de Guido, Mercedes de Leal, Amalia de Cone, Ernestina de Jiménez, Digna de Miranda, Emma de Rodín, Amalia de Quirós, Julia de Boschini, Mariana de Gámez, Celina de Meléndez, Araminta de Molina.

Señores Abel Fernández, Víctor Lobo, Ulises Ugalde, Tristán Brenes, Daniel Pizarro, Justo Sanjuino, Uladislao Gámez.

ESPARTA: Nelly M. de Flores, Ninfa C. de Vélez, Delia de Albertson; señoritas Inés Acosta I., Berta Pérez C., Isabel Alfaro Ortiz.

El señor inspector de escuelas de Puntarenas don Manuel Obando, al iniciarse las conferencias, dió la bienvenida a los jefes del magisterio nacional en nombre del personal docente de las escuelas de la provincia.

Los obreros en un regio baile celebrado en los salones del Centro Cultural declararon huéspedes de honor al inspectorado y al puerto en general se encuentra muy honrado y animado con la presencia de estos abnegados servidores de la educación pública.

Lancha AMERICA

Efectuará viajes a PUERTO ARMUELLES haciendo escales en DOMINICAL, UVITA, PUERTO JIMENEZ y COTO.
SALIDAS REGULARES el 15 y 30 de cada mes
Para informes MIGUEL GOMEZ — PUNTARENAS

NOTAS DE SAN RAFAEL DE OREAMUNO

Motivo de gran entusiasmo es para los rafaeleños la promesa de enviarnos, dentro de poco tiempo, la secretaría de fomento, seis u ocho foyos magníficos, construídos en el taller de obras públicas, para colocar en la hermosa plaza de esta villa para solaz de viejos y jóvenes y ornato de la población.

El pueblo oreamunense agradecería sinceramente al señor ministro de fomento la pronta realización de ese valioso ofrecimiento.

Festejos escolares.

Hermosísimos resultaron los festejos escolares del catorce y del quince del corriente. — Muy buenos números, que gustaron mucho.

—De temporada se encuentra entre nosotros la señorita María Luisa Lara. — De regreso al lado de los suyos, el joven Antonio Alvarez. — Para ambos nuestras congratulaciones.

Fallecimientos.

Dejó de existir doña Lidia Zeledón, persona que sólo hizo el bien por doquiera. A su afligida familia deseamos resignación.

— Después de larga enfermedad murió don Magín M. Calvo, persona muy querida. — A su distinguida y desconsolada esposa doña Tina Solano v. de Mora y familia, la más sincera condolencia.

Corresponsal.
S. Rafael de Oreamuno.—16—9-30

LOTERIA del Asilo Chapuí

PLAN PARA EL SORTEO DEL 21 DE SETIEMBRE DE 1930
Emisión de 10.000 billetes, numerados del 1.001 al 11.000 a razón de ₡ 20 cada uno divididos en vigésimos, a ₡ 1 el vigésimo
Valor en premios: ₡ 126.000

1 premio mayor de ₡ 50.000	₡ 50.000
1 premio de ₡ 10.000	10.000
2 premios de ₡ 2.000	2.000
3 premios de ₡ 1.000	1.000
11 premios de ₡ 500	5.500
33 premios de ₡ 200	17.600
10 aproximaciones al primer premio (5 anteriores y 5 posteriores) de ₡ 200 cada una	2.000
10 aproximaciones al segundo premio (5 anteriores y 5 posteriores) de ₡ 100 cada una	1.000
99 terminaciones a las dos últimas cifras del primer premio de ₡ 100 cada una	9.900
900 terminaciones a la última cifra del primer premio de ₡ 30 cada una	27.000
1122 premios	Valor ₡ 126.000

ROYAL NETHERLANDS STEAMSHIP CO.

(Línea Holandesa de Vapores)
EL VAPOR
STUYVESANT
7.200 Toneladas

Saldrá de Limón para AMSTERDAM con escala en Cristóbal, Puerto Colombia, Curazao, Puerto Cabello, La Guayra, Trinidad, Barbados, Plymouth y Havre.

LLEVANDO CARGA Y PASAJEROS
2 DE OCTUBRE DE 1930
Servicio de Vapores entre Curazao y Maracaibo, dos veces por semana JUEVES y DOMINGOS
Para más pormenores respecto a pasajes, itinerario y fletes, dirigirse a

Sub-agente,
ALBERTO ARAGON, Limón.

Agentes Generales,
SASSO & PIRIE, SUCESORES.

Este documento es propiedad de la Biblioteca Nacional "Miguel Obregón Lizano" del Sistema Nacional de Bibliotecas del Ministerio de Cultura y Juventud, Costa Rica.

Palabras dichas por don Francisco Conejo C., en el momento de inhumar los restos de doña Juanita Meza viuda de Cruz

Señoras, señores:

El imperativo sentimiento de fraternidad me induce a decir breves palabras en estos dolorosos instantes en que venimos a depositar en su tumba los restos de la venerada matrona doña Juanita Meza v. de Cruz.

Hay un inmenso libro en el que cada uno de los mortales vamos durante el decurso de la existencia, escribiendo una página; ese libro es el eterno de la Vida universal doñde se registran todos nuestros actos nuestros pensamientos, nuestros sentires. En ese libro aparecen a veces líneas escritas con tintas negras, oscuras; otras, esmaltadas de puntos luminosos que irradian luz sobre las almas; otras brillantes, majestuosas, escritas por los mártires y los héroes; pero ninguna página tan radiante, abnegada y sublime como la que escriben las madres con tintas rosadas de aurora en que hay poesía, luz y amor, porque las madres son mártires y heroinas, son la fuente misma de la vida; de sus corazones emerge en cadencias, el más dulce encanto de amor y de ternura.

Hay un pueblo adelantado que eleva su cultura a las más altas cristalizaciónes de la fe y de la emoción: este es el pueblo americano. En el año dedica dos días a las más bellas manifestaciones espirituales: el día de Thanks-Giving God, y el día de la Madre. En este hermoso día no hay las gentes flores en el inmenso territorio americano ni suficientes aguinaldos para brindarle a la Reina del Hogar; es un gigantesco himno de amor cantando al símbolo de la vida universal, la madre. Ese pueblo escribe una página de oro en el libro de la Vida, porque también los pueblos como los hombres dejan marcadas huellas tanto en la historia como en el corazón de la Humanidad.

Un escritor clásico ibero, el Marqués de Valdegamas, mejor conocido en el mundo de las letras con el pseudónimo de Severo Catalina, ha consagrado una página en ese colosal Libro de la Vida. En "Maternidad", un poema que revela una gran mentalidad y una naturaleza emotiva exquisita; es un poema lleno de emoción que seduce y encanta, dice así:

"Recordáis las horas tranquilas en que libre el alma de pesares y el corazón de inquietudes, dejábais reposar vuestra cabeza en el regazo de una mujer? Oh, si lo recordáis, y, los que no podéis ver a vuestra madre con los ojos de la realidad, pedeis contemplarla el tenéis corazón y sentimientos en la blanca muselina u observáis en el cielo, en el alma de vuestra madre o en el titilar de las estrellas, en la luz de vuestra madre que os mira con ternura."

"Cuéntese que encargaron a un pintor que bosquejase en un cuadro el amor y la pureza, y el artista trasladó al lienzo la imagen de una mujer que llevaba en sus brazos al hijo de sus entrañas; aquel artista era un sabio, porque los brazos de nuestra madre son el trono de amor con que Dios dotó al Rey de la Creación".

Juanita Meza viuda de Cruz, la más dulce de las madres; la más pulcra, inteligente y culta de las madres, ha plegado dulcemente sus radiantes ojos como los flores recogen los pétalos al caer en el crepúsculo de las tardes invernales. Su corazón ya no palpita, sus bellas y blancas manos han escrito la última línea en la página radiante de su vida ejemplar. Dejemosla reposar en la paz del sepulcro. Meditemos . . .

"LAS BUENAS NOTICIAS RECIBIDAS SOBRE LAS COTIZACIONES DE NUESTRO CAFE EN EL EXTERIOR HAN SIDO UNA VALIOSA CONNTRIBUCION A LA LUCHA TITANICA QUE EL COMERCIO HA LIBRADO CONTRA LA CRISIS". NOS DICE DON ALFREDO SASSO

"Mi separación de la junta directiva de la Cámara de Comercio es momentánea"

En el seno del comercio de esta capital causó revuelo la noticia de la separación de don Alfredo Sasso de la presidencia de la cámara de comercio, por cuanto se desconocen a ciencia cierta las razones que causaron su retiro de la jefatura de esa institución, donde su labor ha sido de una efectividad poco común.

En la tarde de ayer estuvimos a visitar a nuestro amigo don Alfredo y con quien charlamos un buen rato sobre tópicos generales. Respecto a los motivos de su renuncia, nos dió esta explicación: "Mi separación de la junta directiva de la cámara de comercio, será momentánea y tiene su origen en razones de salud. Mis negocios, en los últimos meses del año, requieren mayor atención. A la par de descansar me dedicaré a ellos".

Luego conversamos sobre la crisis, lo cual comentó así:

— "El comercio está en un período de convalecencia. El optimismo que todos pusimos ha sido un factor de gran fuerza para amortiguar los efectos de la crisis. La lección ha sido fuerte y convincente. En lo adelante el comercio estará preparado para afrontar situaciones análogas. Las noticias recibidas últimamente acerca de las excelentes cotizaciones de nuestro café en el exterior, han sido una valiosa contribución a la lucha titánica que el comercio ha librado contra la crisis. En fin, se nota en todas las actividades del país un resurgimiento, todo recobra su estado normal, es decir, el muerto resucita."

El peligro que existe en dientes medio limpios

Limpiándose únicamente la superficie de los dientes no es una protección suficiente . . . la caries empieza cuando aquellos pequeños intersticios se dejan sin limpiar . . . la espuma penetrante de la Crema Dentífrica Colgate se introduce a estos lugares tan difíciles de llegar . . . remueve todas las impurezas . . . y limpia los dientes completamente.

Su dentista le dirá que la caries no empieza en las superficies planas de sus dientes, sino en los pequeños intersticios, donde se acumulan los residuos alimenticios. ¡Es por esto que estos sitios deben de conservarse limpios!

Su dentista también le dirá que no todos los dentífricos limpian igualmente. Un descubrimiento científico reciente ha probado que la Crema Dentífrica Colgate tiene la más alta fuerza penetrante que cualquier otro dentífrico de renombre. Su espuma penetrante se introduce hasta en las más pequeñas hendeduras, removiendo y limpiando toda impureza con su espuma detergente. Es así que Colgate proporciona una extra protección a los dientes y encías . . . la protección de una limpieza completa. ¿Para que arriesgar sus dientes conservándolos "medio limpios?"

Ningún dentífrico puede curar piorrea; ningún dentífrico puede corregir la acidez de la boca; ningún dentífrico puede dar firmeza a las encías. Esto solo su dentista puede hacer. Lo que un dentífrico debe hacer es limpiar . . . ¡y Colgate limpia mejor!

La Crema Dentífrica Colgate se fabrica también en polvo para aquellas personas que la prefieran así. Pida el "Polvo Dental Colgate."

BDC-73

COLGATE - PALMOLIVE - PEET Co.
919 N. Michigan Ave., Chicago, Ill. S. A.
Sírvanse enviarme gratis, una muestra de la Crema Dentífrica Colgate.

Nombre .....
Dirección .....
Ciudad .....

LA MEJOR POLIZA DE VIDA
— ES UNA —
CERVEZA TRAUBE

PROBLEMAS EDUCACIONALES GUANACASTECOS

Con el ánimo sereno, como quien mira las cosas al través del prisma de la realidad; sin otro objeto que el de propender el mayor bien social, venimos a referirnos a un asunto de alta trascendencia para la provincia, y que se relaciona con la educación.

Pensamos que todos los directores de nuestra cultura, están de acuerdo con esta tendencia renovadora: La de fundar un colegio de segunda enseñanza en esta provincia, refundiendo las dos escuelas complementarias en una sola. Creemos que las escuelas complementarias, han sido un camino para llegar a este fin.

Con un cuerpo de profesores competentes bajo la dirección de un hombre de las condiciones de un García Monge, Dobles Segreda etc., u otro centroamericano — para no ir tan lejos, — como Mas Ferrer, sacaríamos jóvenes serios con una sólida preparación científica.

Si logramos conseguir esto en el ánimo del gobierno y del congreso para hacerlo ley de la república; si podemos enderezar a nuestro favor la opinión pública y la prensa del país, estamos seguros de que hemos dado un paso firme, en el avance de la civilización.

Lo de la organización del colegio y el sentido práctico que haya que darle, es secundario. En el Liceo de Costa Rica conocimos 3 secciones con fines culturales muy distintos. La de humanidades, la comercial y la normal. De esta última, y sin que se resientan las demás, han salido los mejores profesores con que cuenta hoy Costa Rica. Convencidos de esta realidad, no hemos tenido inconveniente en alborotar este avispero aún que después tengamos que quitarnoslo a sombrerazos. — Pensando en la preparación de nuestros futuros ciudadanos, en la patria del mañana, tenemos por fuerza que confesar esta otra gran verdad:— Con las escuelas complementarias, se está formando una legión de medianías, de hombres incapaces de dirigir y de accionar; lo que equivale a retroceder en la educación. Con esto, el país es el que pierde, porque va perdiendo el tipo de hombre necesario para su progreso.

PANFILO VIDAURRE

Suscríbase a LA TRIBUNA

Mosquitos—
Los destructores de la salud!

La mayoría de la gente teme a los mosquitos por sus picaduras molestas. Muy pocas personas saben que la picada del mosquito puede resultar en una fiebre agotadora.

Los mosquitos son los únicos transmisores conocidos del paludismo. La fiebre amarilla, el dengue y la fiebre intermitente son todos causados por la picadura venenosa de estos maléficos enemigos.

Guárdese contra la infección. Proteja la comodidad de su hogar. Mate todos los mosquitos con Flit. El Flit destruye a éstos rápida e intensamente. Mata también todos los demás insectos caseros. Es inofensivo para las personas. No manchs.

FLIT
MARCA REGISTRADA
Para protección de Ud. el Flit se expende sólo en latas selladas

El Cuerpo de Bomberos nombra a don Víctor Hernández abanderado de la Brigada Permanente

El 5 de diciembre, declarado Día del Fuego, se le hará solemnemente entrega del estandarte

San José, 15 de Set. de 1930.

ORDEN GENERAL:

La Jefatura Superior del Cuerpo de Bomberos, ejercida por turno en esta fecha por el Director del Banco de Seguros José María Zeledón Brenes,

CONSIDERANDO:

1o. — Que la brigada permanente de la ciudad de San José, necesita un abanderado que porte un estandarte en las paradas y demostraciones de orden cívico a que haya de concurrir el Cuerpo de Bomberos;

2o. — Que el ser depositario y guardián del símbolo que representa la vitalidad, la eficiencia y el honor de la institución social de servicio público que los Bomberos constituyen, es una distinción honorífica que sólo debe concederse a aquel de esos miembros que se haya destacado como ser no, abnegado, y valeroso en las jornadas de extinción de incendios y como intachable en su conducta privada, así como absolutamente disciplinado y poseído de aspiración a mejorar gradualmente su condición intelectual y su eficiencia en el servicio humanitario que a la institución que integra corresponde.

3o. — Que la fecha de hoy en que se conmemora el magno acontecimiento de la independencia nacional, es muy indicada para honrar a aquellos servidores del país que con su conducta patriótica contribuyen a dar sentido de realidad a esa independencia;

4o. — Que el bombero Víctor Hernández Martínez — a quien ya en otras oportunidades han sido otorgadas merecidas distinciones — reune todas las condiciones antes enumeradas,

ACUERDA:

Nombrar al caballero don Víctor Hernández Martínez abanderado de la Brigada Permanente de la ciudad de San José del Cuerpo de Bomberos de Costa Rica, y designar el próximo cuatro de diciembre DIA DEL FUEGO, para que le sea entregado con las solemnidades del caso, el pabellón de este Cuerpo.

Jefe Superior de Bomberos,
José María Zeledón B.
Jefe de la Guardia Permanente,
Rafael Chacón
Bro. Secretario,
Jorge Barrot C.

LA EXPOSICION DEL LICE

SALA DE PINTURA

Crítico de arte: buen oficio para un periodista josefino, que jamás ha visto y menos sabido apreciar, una exposición en Europa. Mas, para mí cansado ya de merodear por las de Viena, Roma, París, Londres, Moscou, Venecia ejercer de crítico en esta sala, de la belleza, es mucho más grato q' fumar, a bordo, acompañado de cualquier musme de porcelana, un pitillo oriental. ¡Pues no lo iba a ser aquí, donde el arte es cosa esotérica, lo mismo que en Francia una de esas piñas tropicales que describe, maravillado, en sus mejores páginas, Jean Lorrain! El arte es secreto de iniciados en estos contornos del mundo, no por que no se hable de él, porque no se traigan, sin confianza, de un lado para otro, sus estéticas. Pero traerlas o llevarlas, no es lo mismo, por ventura, que sentirlas. Y, en nuestros países, se habla de ellas por moda, por bien parecer a las damas — ¡Siquiera mentimos por galantería! De ésta, la admiración y deleite que me ofrece esta sala y que recojo en cuartillas extenuadas de tanto esterismo politécnico.

Desde este rincón en que escribo contemplo como se desprenden de la pared las guarias de don Tomás Povedano: siento en las narices la frescura y el perfume de sus pétalos y hago "in mente", el ademán de acariciarlas; no lo impediría el lienzo porque el relieve de la pintura ha vencido sus planos. Bien merecen por más q' resaltara, en otro caso, demasiado amplio el fondo espectacular que las envuelve: nubes, muchas nubes que acunan, amontonadas, el oro del sol. De la luna, no, como lo exigiría un romántico, porque las flores han aprisionado en sus pétalos una claridad mayúscula. ¡Del sol si, del sol del trópico! Estas guarias son lo mejor de la sala.

Salto, inadvertidamente, acaso por seguir las obras de un mismo tema, a dos lienzos de Spann: un tronco cargado de parásitas q' es un portento, de sutilidad, de realidad, de gracia. Contemplándolo tiene uno que el aliento de esa dama que la admira, desprenda, al más leve de sus pétalos, perforando el cuadro. ¡Qué acierto de Spañ! El otro del autor no me hace el mismo efecto, a pesar de que estoy bien colocado, al menos materialmente, para apreciarlo. Las tricopilias, vuelven a entusiasmarme, por su realidad y pureza.

Salto, por instinto, a los lienzos magníficos del otro maestro: don Enrique Echandi. Retratista de primera fuerza. Su Pilar Jiménez es todo un pilar artístico en su género. Naturalidad, valentía psicología. No se trata de un cromo, ni con mucho. Este cuadro es todo una obra de arte.

Siguiendo el curso de la misma pared, se advierte, en el fondo, el enfuñido de las gaviotas de un bicho, volando sobre las aguas. Manos de mujer que les han dado impulso a sus alas y emoción romántica a las perspectivas mansas del agua. Más acá otro bicho, bo. Este es de oro, del oro viejo de la tarde. También nos atrican Sus aguas, donde duermen, acaso, una ilusión femenina, plagiando la leyenda de Hylas. De la misma manera ahora donde Tilda de Dobles, un cuadro de frutas, y otro bodegón al natural, de un paisaje guanacasteco. De un Guanacaste q' no sospechábamos: algo así como un subhabitado de las tinajas de Rodenbach la de los canales congelados de melancolía.

Haciéndole marco a las guarias de Povedano, hay una serie fina de cuadritos, que no desmerecen cerca de la obra bellísima del maestro; son las miniaturas de Fabio Fournier, el único buen comentador joven de las teorías ultramodernas de la Filosofía, que conozco en estas tierras.

No pinta sus cuadros: los esmalta. Conoce al autor los caprichos de los medios, tonos, de las penumbras, de la perspectiva. Oí al maestro español elogiar el temperamento artístico de Fournier y castigarle, no más, el exceso del detalle, en alguna de sus obras. Pero, temperamento lo hay, en los delicadísimos esmaltes de este artista, de este artista, de este crítico de filosofía y de este hombre.

Después, siguiendo el orden de colocación de las pinturas, tropezo con los nitidísimos cuadros de don Ezequiel Jiménez de quien ha dicho don Tomás Povedano, q' es un señor artista. Sin que lo diga el maestro, nosotros lo vivimos ahora, en frente de esos potreros en que las perspectivas ganan con los tonos, de un modo magistral. Cada lienzo del señor Jiménez es un acierto de luz, de carácter, de ensueño de armonía. Es sin duda alguna — a pesar de la injusticia de ciertos concursos —uno de los mejores pintores de Costa Rica . . .

Hay otras cosas bellas, dignas del aplauso, como el cominda de la perspectiva que se ve en este cuadro del señor Montenegro. O como las cosas atrevidas de Kiko Quirós, en que su conocimiento de la luz triunfa sobre ciertos descuidos de pincel grueso, de su técnica. Zúlo es valiente, es artista, no cabe dudarlo.

Cerremos, pues, nuestra crítica, con el "Jíbaro" de Povedano para terminar con quien hemos empezado. En esta acuarela enseña el maestro sus fuerzas, su estética, su victoria definitiva sobre el hierro rebelde de la técnica se une en esta obra, el ca[illegible] el magistral imperio de la [illegible] en todos y cada uno de [illegible] cursos pictóricos de la [illegible]

Ahora pasemos a otro p[illegible] piritual de la exposición: el [illegible] alumnos. Walter Morales [illegible] ta sus dibujos. Pulcritud, [illegible] dad en el trazo. Se revela [illegible] jante estudioso y reflexivo.

Una talla en madera: cal[illegible] licosa de chiquillo.

Manuel Corredera exhibe [illegible] dio. Revela fuerza. Es un [illegible] a pluma, en que se ve, ya [illegible] te definido, al artista.

Rodrigo Quesada ha dib[illegible] Greta Garbo, con posesión de [illegible] recursos. Además, nos exp[illegible] dritos: dominio del color, d[illegible]

Fernando Soto ha escog[illegible] ra los retazos de su arte, [illegible] ta, de un tigre, — Trazos [illegible] sueltos; energía y fiereza [illegible] coraje artístico.

Humberto Soto: caricat[illegible] La caricatura de Manuel C[illegible] es buena. Tiene facultad[illegible] habrán de sazonar, algún [illegible]

Alvaro Pacheco exhibe [illegible] beza del Dante.

Elías Mesén, un dibujo [illegible] dora.

Muchas bellezas se han e[illegible] sin duda alguna, al crit[illegible] por falta de voluntad par[illegible] dir lo que, en alguna fo[illegible] rece el aplauso. Culpa del [illegible] de la multitud que llena [illegible] en un momento, e interr[illegible] observación espaciosa de [illegible] dos. Ahí están, por ejem[illegible] bajos finísimos de madera [illegible] de reglas incrustaciones d[illegible] ma. No hay modo de ver [illegible] Jesús Prada es el autor [illegible] magro de los ajustes y las [illegible] ras El charol es, para [illegible] sin mácula. Pero no hay [illegible] tario en detalle: la tragedi[illegible] riodismo moderno.

Resta ahora elogiar, e[illegible] to, al iniciador de esta e[illegible] Ha demostrado al país lo [illegible] puede realizar, si hay d[illegible] en el brazo y cultura en [illegible] Con lo que está haciendo [illegible] Dobles Segreda en el lic[illegible] sagra como el mejor ed[illegible] la república.

Alonso del Castillo y S[illegible]

Dr. O. PACH[illegible]
Consultorio: de [illegible]
Costa Rica 160 [illegible]
Enfermedades de la [illegible] tas y oído
DIATERMI[illegible]

Este documento es propiedad de la Biblioteca Nacional "Miguel Obregón Lizano" del Sistema Nacional de Bibliotecas del Ministerio de Cultura y Juventud, Costa Rica.

FALLECIO EN LA HABANA DON CAYETANO ACOSTA Y NARIÑO

El correo de anoche me trajo una carta, de Cuba, con la triste noticia del fallecimiento, en la Habana, de un viejo amigo de Costa Rica, que caso aquí con una costarricense y que, despues de haber radicado entre nosotros por lasgos años, retorno a su patria, donde la muerte le sorprendió: don Cayetano Acosta y Nariño.

Hagamos un poco de historia. Cuando la GUERRA DE LOS DIEZ AÑOS, por las circunstancias mismas de la guerra, tuvo que salir de Cuba muchos de sus libertadores. Aquí por los años del 78 ó 79, vino vino mi padre, por las mismas circunstancias, a poco después de mi padre, que no lo recuerdo, llegaron a nuestra tierra dos familias muy distinguidas: [illegible] y Mianes [illegible] Acosta Nariño [illegible] don Ma[illegible] a la pila [illegible] de paso, [illegible] Conchita [illegible] hermana [illegible] con Cayetano [illegible] y [illegible] hijo nombrado [illegible] del doctor don Teodosio Castillo [illegible] un costarricense, don Francisco Chaves, [illegible] la distinguido doctor don [illegible] Aquí, durante la última revolución de Cuba, un hijo del doctor que llevo su mismo nombre y también conocido por su padre, el doctor don Teodosio Castillo, falleció hace años en Bayamo, Cuba.

La familia Mianes, durante [illegible] en Costa Rica, [illegible] de la muerte de su padre con una [illegible] que conocíamos nosotros [illegible] frente al Parque Central en el mismo lugar donde hoy [illegible] casa de los hijos de don Teodosio Castillo.

A Cuba regresaron todos, excepto don Cayetano, a la pequeña [illegible] del siglo pasado.

Todos los compañeros de mi [illegible] en el Liceo de San José, [illegible] don Cayetano, que llevaba mi mismo nombre, Tanito, muchacho siempre aplicado y bueno, que aguardó la llegada del [illegible] aquí el título de Maestro Normal y que [illegible] en la Academia [illegible] de Cuba.

En los comienzos de este siglo torno don Cayetano a Cuba, porque quería cerrar sus ojos en su suelo natal.

En cuanto a la muerte de su padre, voy a copiar aquí algunos párrafos de la carta en que Tanito me da aviso de ella:

"El lunes, dice, día primero de este mes, recibí muy temprano de mi hermano Juan, de la Habana, un telegrama diciéndome que papá había muerto a las seis de la mañana. Por más que yo esperaba de un momento a otro la fatal noticia, figúrate la impresión que me causó y el dolor tan intenso que me ha producido. Pasaran muchos días para que me habitúe a la idea de que ya nunca más lo veré. En enero, cuando estuve en la Habana, lo encontré tan gastado, y fué tán desconsoladora la opinión del médico, que en cualquier momento fallaría el corazón y moriría, que cuando me despedí de mi viejito lo hacía ya con la idea de que era el último beso que le daba... y así fué, en efecto. Ha muerto sin que mi hermano Tomás ni yo estuviéramos a su lado. La víspera de morir, mi hermano Juan nos escribió anunciándonos la postración de papá, pero la carta Legó despues del telegrama. Esto tenía que suceder, su avanzada edad, ochenta y nueve años, y el extremo desgaste orgánico tenían que producir el fatal desenlace. Así lo ha dispuesto Dios y nos resignamos pidiéndole lo acoja en su seno como bueno que fué siempre.

"El Estado sufragó los funerales y le hizo los honores de militar que como capitán del ejército y ex-ayudante del presidente Carlos Manuel de Céspedes le correspondían".

Después de estos párrafos con movedores del hijo, nada queda que agregar, sino es meditar en el final, de ese camino que vamos recorriendo, y al que llegaremos hoy o mañana...

Para los amigos de Tanito, aquí va su dirección: Prof. don Cayetano Acosta C. Calle Diego Palacios, alta, 9. Santiago de Cuba.

Para Tanito y sus dos hermanos, mi mas sentida condolencia por la muerte de ese santo viejo que quise con el alma... otro viejo tronco del solar de mis mayores, que cae... otro cariño de mi otro suelo, que se va.....!

ELADIO PRADO

POR FIN LLEGO A "LA MAGNOLIA"
EL INSUSTITUIBLE
ACEITE
"PENICK"
Recomendado especialmente para las personas de estómago delicado. - Se acabaron las malas digestiones.
Vino RIOJA a ₡ 1.00 la botella
A. ESCARRE, Distribuidor.

Centro Deportivo Griego continúa empeñado en su obra cultural

[illegible] vez la mañana fren[illegible] de [illegible] y escuelas las [illegible] que ya forman un [illegible] trabajo dirigido por don Víctor Julio Arias Garda. La feria del Rincón de Aviles [illegible] alambre pues [illegible] de [illegible] muy peligrosa para que [illegible] los se [illegible] salón y [illegible] Las autoridades de [illegible] casas [illegible] diagonales [illegible] hacer [illegible] para que los camiones [illegible] la única [illegible] la ciudad, [illegible] ofrece [illegible] de más [illegible] de [illegible] aguiel.

[illegible] destruyó el que existía en [illegible] entre las propiedades de Leonardo Vega Lizano y [illegible] Esa cerca [illegible] municipalidad [illegible] con esto [illegible] el [illegible] Deportivo Griego.

[illegible] pasado, [illegible] anunciaba [illegible] conferencia [illegible] en [illegible] el doctor Ricardo Gordon. Esa [illegible] muchas [illegible] . El señor presidente de esa institución lo es don Lesmes Casoria, maestro del séptimo grado, a quien se desea oir en conferencia también, dada su preparación y cariño por la sociedad que representa.

Ornato

Muy pocas casas han sido encaladas o pintadas a pesar de que ya viene la fiesta patronal. Las órdenes de la jefatura se miran de poco más o menos en ese sentido.

Fondo municipal

Esta plazoleta está convertida en una dirección de obras públicas, de todo hay, camiones de todo tamaño, tractores, dinamos, maquinarias hasta en los hornomes del corredor dentro de la jefatura, maderas, tubos de todo tamaño, piedra a montones, llantas, etc., etc.

El movimiento es grande, por que aquí no hay crisis de nada a Dios gracias.

Ciclistas

Son numerosos, calzados y descalzos, hasta los policías se entrenan, todo en progreso deportivo y la vida se mira como "pluma de canario" muy liviana y llevadera.

Corresponsal especial

Grecia, setiembre de 1930.

CATERPILLAR

EN EL CULTIVO DE CAÑAVERALES

LA UNICA MAQUINA
VERDADERAMENTE ECONOMICA
Y LA MAS UTIL PARA CULTIVAR MEJOR
ES EL

CATERPILLAR

LEA ESTA CARTA:

Hacienda LA ARGENTINA
Hijos de F. de Herrero
Grecia, Costa Rica.

San José, 19 de setiembre de 1930.

Sres. José María Arce & Co., S. A.
Presentes.

Muy señores nuestros:

En respuesta a su pregunta sobre el tractor "Caterpillar" que tenemos en uso en nuestra finca La Argentina, con gusto les informamos que el resultado que con él hemos obtenido en nuestros cultivos de caña es muy bueno.

La siembra de nuevos cañaverales y el cultivo de los viejos se hacen mejor con el tractor que de cualquier otra manera y con mucha más economía, siendo los resultados sencillamente estupendos.

En resumen, estamos completamente satisfechos del tractor y de los buenos resultados con él obtenidos, y creemos que es la única máquina que es verdaderamente económica y la más útil para cultivar mejor.

Somos de Uds. muy Attos S. S.,

P. P. Hijos de F. de Herrero,
(firmado) C. HERRERO V.

HAGA UD. LO MISMO!

JOSE M. ARCE & CO., S. A.

CAMPO CEDIDO —

AL PUBLICO EN GENERAL Y AL SEÑOR SECRETARIO DE SALUBRIDAD

Después de las graves delaciones documentadas, en referencia al escándalo de la Planta de Leche Pasteurizada, que excusa se puede dar al empeño de la Secretaría del ramo porque San José tome leche de la Planta en referencia? Nosotros, los firmantes somos los humildes, los ignorados ambulantes lecheros honrados, q' tuvimos que soportar la competencia a viva fuerza y los obstáculos del Ministerio en nuestro legítimo negocio. Alguno entre nosotros, y de año en año talvez no supo guardar el recato y la pureza de artículo, pero estas fue siempre la excepción. Humildes pasamos ofreciendo siempre puro nuestro artículo. En cambio frente a nosotros se vendían con el apoyo oficial SEISCIENTAS BOTELLAS DE AGUA. Un día nos elevamos en queja al Ministerio. El Ministerio nos contestó que fuésemos a vender nuestra leche a la planta de pasteurización, para que de allí saliese con el cincuenta por ciento de agua... Qué dicen ahora los hombres honrados? ¿Se perfila el empeño con ánimo de lucro del negocio de una planta que en vez de purificar adulteraba la leche?

En varios hogares la leche de esa planta se cortaba, se recibía con sabores raros. Nada se sabía. Todo se cobijaba bajo el amparo oficial. Con los celos, las constancias, los reclamos. Todo era favor de los poderosos. Nosotros en cambio eramos el azote de la colectividad. El azote de la colectividad quienes desde la fundación de San José, vienen vendiendo la leche, para ganarnos honradamente nuestra vida! La justicia tiene que ser la justicia! Todo está comprobado. A los que han hecho esta campaña se les llama locos, con rebandecimiento cerebral, pero, el público es el gran juez. Y la sentencia ha sido dada! No nos extrañaría sinembargo que todavía se nos persiguiera, pero, para ese caso, que se sepa que estamos unidos, y a la general protesta por los escándalos descubiertos unimos la nuestra firmando este artículo!

San José, 20 de setiembre de 1930

José Navarro González — Emiliano Sánchez Torres — Enrique López Vargas — Cristóbal Duran — Virgilio Herrera Rodríguez — Miguel Sánchez Torres — González Arias S.

Hemos firmado en representación del Gremio de mas de doscientos lecheros

"LA MAGNOLIA"
Ha recibido el mejor aceite español marca
SENSAT- SUBLIME
a precios sin competencia.
Vino RIOJA SUPERIOR a ₡ 1.00 botella
Servicio rápido a domicilio
A. ESCARRE
Apartado 911 :: :: Teléfono 2589

ENGLISH SECTION

CAÑO ISLA OF MYSTERY
Interview with Mr. Austin Smyth, explorer and naturalist

The LA TRIBUNA having learned that Mr Smyth had just returned from a visit of three weeks to that remote part of our national domain, sent a reporter to learn what facts of interest he found there.

Mr. Smyth was found at his residence, and quite happy to divulge his experiences; although still suffering from a sore side the result of having been caught in the surf several weeks ago, when he was hurled against some rocks

(First let us note that the isla de Caño is situated about 15 miles Southwest of the mouth of the Térraba river. Is irregular in form, its greatest diameter being about five kilometers.)

By launch from Puntarenas, via Boca Zacate, or direct, the trip can be made in from 15 to 20 hours according to Mr. Smyth. — The island is plainly visible from Boca Zacate, as is also the mainland from the island on a clear day. On approaching the island it is seen that it is one great mass of rock rising perpendicularly from the sea, to a height of 50 to 100 meters. The top is an irregular mesa deeply cut by innumerable canyons. Naturally, the mesa contains almost the entire area of the island, as the tide when high reaches righ up to the wall of rock, except in two or three places near the mouth of lit the rivers. Here is the only possible sits for a camp, and very lovely little "playas" they are, with their groves of cocoanuts and running fresh water.

What did you find living on the island, was asked? Of humans none; but traces of their temporary abode in the past; such evidence as fallen ranchitos, nails driven into tree, parts of wearing apparel and others things. Of animals (Mammals) only a few small bats. Of birds eight resident species, among these the jilguero; also several classes of sea birds. A species of snake, small and harmless on the mea only; several species of legartiáas and one or two classes of ranas. Of insects very few, except a small fly that would bite on days when there was no wind, and also on moonlit nights; and a mosquito, confined to the mesa, that molested one only during the day But of crabs there were many species and millones of individuals some of them large enough to carry a cocoanut to the top of the island, where was seen several cocoanut trees growing; planted by these crabs.

One species served as a zopilote, eating every sort of subsistence animal or vegetable, another showed a preference for clothing, shoes and articles of leather. — all classes harmless to man. At low tide are left hundreds of rock pools that almost surround the isla but most numerous of the side facing the ocean; Into these gather more than a hundred different species of fish, almost every species to be found in shallow waters of the tropical Pacific Coast, It is very easy to secure what fish is needed for the table, with a rifle or machete, for they can not escape from the small polls, until the tide again rises. Here were noted fish of colors so brilliant that no bird or insect could equal them.

Mr. Smyth was asked how he reached the mesa. "Through the two or three canyons that reach sea near the tide level. Even so it requires great exertions and one must propell upward hand over hand, from one tree to another on the manner of monkeys. But once having gained the mesa progression is quite easy, as there is very little undergrowth. — But to walk from end to end of the island on the mesa, requires several hours, because the canyons divide the mesa into hundreds of parts. And you may have my word for it that I have never found a wilderness more easy to lose oneself than there; for with "picadas" cut across the island and with a compass in my hand I failed to reach camp on two nights, which necessitated sleeping in wet clothes on the ground, with the rain falling a part of the night, for it would have been very unwise to attempt to walk at night, one might fall into a canyon or over a cliff.

(TO BE CONTINUED)

"Cerrajería Moderna"
Se hace toda clase de llaves y llavines con o sin muestra. Reparación y limpieza de máquinas de escribir, sumar y vitrolas.
Pasaje Chacón, contiguo al almacén Koberg y Co. TELEFONO No. 2289
TALLER DE REPARACIONES ELECTRICAS
Reparación y construcción de cocinas, hornos, calentadores, planchas y toda clase de instalaciones eléctricas. Trabajos garantizados.
Ricardo Rojas T.

Este documento es propiedad de la Biblioteca Nacional "Miguel Obregón Lizano" del Sistema Nacional de Bibliotecas del Ministerio de Cultura y Juventud, Costa Rica.

Los Trágicos Misterios de las Regiones Antárticas

Roald Amundsen. Fotografía tomada poco antes de iniciar el vuelo en que pereció

Una vez más las desoladas regiones árticas han revelado un trágico secreto. El hallazgo de los restos de Salomón Augusto Andrée y sus dos compañeros levanta el velo que durante tantos años ocultara el destino de la primera expedición aérea al Polo Norte. El 11 de julio de 1897 Andrée y dos compañeros, Kurt Frenkel y Nils Strindberg, emprendieron su viaje hacia el norte, que habría de ser el de la eternidad. Su trágico fin y las circunstancias que han rodeado el hallazgo de sus restos, viene a recordar otras expediciones cuyo fin fué también trágico o misterioso.

La excitación nerviosa, principal obstáculo a su bienestar y a su sueño reparador, desaparecen bajo la acción suave y bienhechora de las tabletas de Adalina.

La Helada Sábana del Polo Cubre las Tragedias de Hudson, Franklin, Greeley, Andree y Amundsen

De Como Perecieron en las Regiones Polares el Capitán Franklin, Héroe de la Batalla de Trafalgar y sus Ciento Veintinueve Hombres

LA TRAGEDIA HUDSON

En el cuarto año del reinado de Jacobo I de Inglaterra, Henry Hudson salió en su barco con el propósito de descubrir el Polo Norte. Lo que encontró fué algunas ballenas, y ese descubrimiento fué el origen de una productiva industria. Dos años después se hizo nuevamente a la vela con el fin de encontrar el Paso del noroeste, encontrando la isla de Manhattan y el río que lleva su nombre, a cuyas márgenes se levanta una de las metrópolis del mundo. En 1610 Hudson emprendió nuevo viaje "para llegar a las tierras vistas por Davis". Fué en un día de agosto que el barco "DISCOVERY" pasó por el Támesis rumbo al lejano norte. Las penalidades del viaje hicieron amotinarse a su tripulación. Hudson, su hijo y un grupo de marineros enfermos fueron embarcados en un bote, con provisiones para dos días. Nunca más se volvió a saber de ellos. Sir Thomas Button encabezó una expedición que fué en su busca, sin ningún resultado.

LA EXPEDICION FRANKLIN

Pasaron doscientos años. En 1818 un jóven héroe de la batalla de Trafalgar, llamado Franklin, embarcó con el capitán Buchan rumbo al Polo Norte. La expedición regresó a Inglaterra sin haber logrado su objeto. Al año siguiente el capitán John Franklin tomó el mando del barco "PRINCE OF WALES" y salió para la bahía de Hudson con el fin de explorar la costa noroeste de América. Permanecieron cuatro años en las regiones del norte, siendo salvados de una muerte cierta gracias a la ayuda de indios y esquimales. Veinte años después Franklin salió nuevamente para el norte con el propósito exclusivo de descubrir para Inglaterra el Paso del Noroeste. Franklin tenía entonces casi sesenta años de edad. Le acompañaban ciento veintinueve hombres. Componían la expedición los barcos EREBUS y TERROR. Nada más se supo de ellos. En los diez años siguientes más de cuarenta expediciones salieron en su busca, sin lograr encontrarles. Nueve años después de la salida de Franklin de Inglaterra, el doctor John Rae, al mando de otra expedición, pudo obtener algunos informes de los esquimales, que le hicieron saber que seis años antes habían visto un grupo de hombres blancos, cuyos barcos habían sido destrozados por el hielo. El doctor Rae recogió algunas cucharas y tenedores de plata que pertenecieron a los expedicionarios.

Pasaron los años. Parte de la tragedia vino al fin a saberse. En 1857 se encontraron en la isla del teniente Graham, del EREBUS, Rey Guillermo pruebas de que depositado en Punta Victoria, di Franklin había muerto en 1847, con "Dos oficiales y seis hombres después de haber realizado su propósito de descubrir el Paso del mayo de 1847." Una nota final a Noroeste. Un mensaje firmado por gregaria: "Los barcos EREBUS y TERROR fueron abandonados el 22 de abril, habiendo estado bloqueados desde el 12 de setiembre de 1846. Oficiales y marineros, con un total de ciento cuarenta individuos (al parecer habían ya perecido veinticinco) al mando del capitán Crozier desembarcaron aquí. Sir John Franklin murió el 11 de junio de 1847."

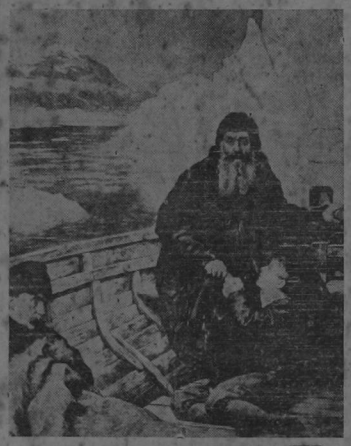

El último viaje de Henry Hudson, según el famoso cuadro de Sir John Collier

El explorador sueco Salomón Augusto Andrée

Todo había terminado para la desdichada expedición Franklin. El mundo no pudo saber nada más. Ahora los cables anunciaron, el 10 de este mes, que el mayor Burwash, explorador canadiense, había encontrado restos de los documentos de dicha expedición, en la isla del Rey Guillermo, y que recogió importantes informaciones que pondrá en manos del gobierno de Ottawa. Quizá ellas sirvan para poner en claro toda la tragedia.

LA EXPEDICION GREELY

Hace unos cincuenta años, en el año en que fué asesinado el presidente Garfield, el teniente Greely, del ejército norteamericano, salió para el norte en el barco PROTEUS, como jefe de una expedición oficial autorizada por el congreso. El PROTEUS llegó a la bahía del Descubrimiento (Discovery Bay), desembarcó a los expedicionarios y sus efectos y partió con la promesa de volver al año siguiente con víveres. Nada más se supo de él. Por muchos años el mundo ignoró la suerte que corrieran Greely y sus compañeros. Por fin el velo se descorrió y Greely retornó a la civilización. Porque, junto con sus compañeros, pudo sobrevivir a un período de privaciones inauditas. La historia de la expedición fué relatada así: El primer invierno fué pasado bien. Un oficial hasta tuvo el humor de editar un periódico quincenal, llamado he Artic Moon (La Luna Artica). Cuando pasó el mal tiempo, se dió principio a los trabajos de exploración. Pasó un año y el PROTEUS no regresó. Pasó un segundo año. Los víveres se acabaron. Los perros perecieron de hambre. Greely recordó que en el cabo Isabella, cuarenta millas al sur de su campamento, había escondido un depósito de provisiones. Cuatro héroes, Rice, Fredrick, Ellison y Lynn, se ofrecieron para traerlas, lo cual consiguieron, después de penalidades inauditas en que casi pierden la vida. Un nuevo invierno llegó. Se sabía que la expedición perdida. Se la había buscado inútilmente. Algunos de los expedicionarios murieron. En abril era claro que el fin estaba próximo para todos. Rice y Frederick se ahorcaron.

(Pasa a la página 16)

Por varios años la expedición Greely permaneció cautiva en las regiones árticas, pereciendo muchos de sus miembros

Médico y Cirujano Alemán
Ex-Asistente de la Clinica Charité de Berlin
Dr. HILARIO YAGLOM
Consultorio y Habit.: frente al kiosco del Parque Central
Teléfono 3674
ENFERMEDADES RESPIRATORIAS, DIGESTIVAS, GENITOURINARIAS, REUMATISMO, ENFERMEDADES DE LA SANGRE

Anunciamos un NUEVO TAMAÑO del

N.º 4

JABON PALMERA

Con este nuevo tamaño, estamos llenando una necesidad que se imponía. Gran cantidad de apreciables familias nos lo han pedido y nosotros tenemos mucho gusto en complacerlas ahora.

Las principales ventajas del paquete No. 4 de Jabón PALMERA, son

Menos desperdicio de jabón y Mayor valor de las envolturas.

NOTA — Estamos preparando para fines de año, un extenso surtido de nuevos REGALOS para cambiar por las envolturas de nuestro

JABON PALMERA
TODAS TIENEN VALOR
INDUSTRIAL SOAP Co.
A. CASTRO A. & Cía.
Teléfono 3103 -:- Apartado 271
SAN JOSE

Este documento es propiedad de la Biblioteca Nacional "Miguel Obregón Lizano" del Sistema Nacional de Bibliotecas del Ministerio de Cultura y Juventud, Costa Rica.

BREMEN EUROPA COLUMBUS

LLOYD NORTE ALEMAN

LLOYD EXPRESS

EL SERVICIO TRANSATLÁNTICO MÁS RÁPIDO

"BREMEN" Y "EUROPA" EN 5 DIAS DE NUEVA YORK Á EUROPA

NUEVA YORK Á FRANCIA, INGLATERRA Y ALEMANIA

SERVICIO REGULAR DE GALVESTON VIA HABANA Y DE SAN FRANCISCO VIA PANAMA Á BREMEN

DIRIGIRSE Á NUESTRAS AGENCIAS

VICTOR FABIAN, Agente

Puerto Limón -:- San José -:- Puntarenas.

LOS FESTEJOS DE LA INDEPENDENCIA EN LA CIUDAD DE TURRIALBA

Con una solemnidad y con una alegría como no se ha visto nunca en Turrialba, se llevaron a cabo los festejos organizados en celebración del aniversario de nuestra independencia. Daremos una crónica detallada de todos los números del programa, porque así lo merece esta fiesta cívico social que hará época en los anales de la vida de este pueblo, y para estímulo de sus organizadores que no omitieron esfuerzos ni sacrificios para que resultara, como resultó, un verdadero éxito.

La víspera

Comenzaron los festejos el domingo 14. A las nueve de la mañana tuvo verificativo un lucido match de foot ball entre dos equipos de escolares, debidamente entrenados y organizados por los señores Francisco Argüello el partido dón Hernán Arguedas. Después de reñida lucha terminó el juego con el triunfo del equipo que capitaneaba Fernando Royo, del cuarto grado.

A las dos de la tarde se llevó a cabo una interesante asamblea de padres de familia en el salón de actos de la escuela. Pocas veces se ha visto una concurrencia mayor en esta clase de actos. Llevó la palabra el señor director de la escuela, quien expuso a los concurrentes la trascendencia de la fecha que se conmemoraba, e hizo un extenso comentario de los progresos alcanzados por nuestra patria en los años que lleva de vida independiente. Se desarrollaron también varios números de canto y recitaciones que merecieron la aprobación y aplausos de la concurrencia.

A las tres de la tarde tuvo lugar un interesante match de foot ball entre las primeras divisiones del Turrialba Sport Club y el Club Sport de Paraíso. Los jugadores de Paraíso llegaron en el tren de las doce y regresaron al día siguiente. Fueron debidamente atendidos por los miembros de la comisión de sport. Arbitró el juego don Hernán Arguedas, visitador escolar, y lo hizo a entera satisfacción de todos. El juego estuvo movido e interesante, y resultó empatado a dos tantos. Se distinguió entre todos los jugadores el guardameta de Paraíso, a cuya actuación brillante se debió que su equipo no sufriera una derrota.

Finalmente, a las nueve de la noche comenzó el gran baile social que tuvo verificativo en el espacioso salón municipal. Estuvo concurridísimo, ordenado y alegre como pocas veces ha habido otro en esta ciudad. Toda la sociedad se dio cita allí, y, para mayor realce de la fiesta, se contó con la concurrencia de bellas y distinguidas damitas de Cartago, San José y otros lugares. A pesar de lo amplio del salón era casi imposible bailar, tal era el número de parejas que se entregaron a las delicias de esta amena diversión. A las doce de la noche en punto la orquesta tocó en forma magistral el Himno Nacional, que fué cantado con gran entusiasmo por toda la concurrencia. El baile terminó a las tres de la mañana del 15.

El día 15

El lunes la ciudad se vio durante todo el día llena de gente en medio de una animación que sólo se ha visto cuando se celebran fiestas cívicas. El programa del día era esencialmente deportivo. De ocho a diez de la mañana se desarrolló en la plaza una parte del concurso deportivo que se había preparado. A las ocho y media, la llegada de los corredores que habían partipado en el Maratón Angostura-Turrialba. Ganó el primer premio un muchachito limpiabotas, que dejó admirados a todos por sus grandes condiciones de corredor, al derrotar a hombres de edad y duchos en esta clase de pruebas. De segundo llegó el joven Ernesto Rosales. Hubo además carreras de velocidad, de resistencia y de obstáculos.

A las diez se llevó a cabo una ceremonia sencilla, y quizá la de más trascendencia. Nos referimos a la inauguración de la sala para niños en el hospital Allen. El éxito de este número se debe a su organizador, el activo e incansable Mr. John Allen, para quien su hospital es la más grande preocupación de la vida. Una selecta concurrencia presenció la ceremonia, e hicieron valiosos obsequios los padrinos del acto: señora Doña Pino, José Pérez, Juan Quirós, Pedro Sojo, José María Soto y Rafael Herrera. Después de la ceremonia de la inauguración, los concurrentes visitaron las otras dependencias del hospital donde quedaron admirados del orden y la limpieza que allí ha implantado su inteligente directora, la fatigable doña Atilia v. de Espinach. El hospital entero brilla como una joyita de plata. La señora directora, personalmente muchas veces, con una diligencia de quien vela por una cosa como si fuera propia. Su hecho de aquel centro el orgullo de Turrialba, ha plantado jardines en los alrededores, y ha impuesto una disciplina que, en medio de la crisis económica que atraviesa aquel centro, ha sido su salvación.

A las doce en punto se celebró un hermosísimo desfile escolar. Cuatrocientos niños, portando banderas, acompañados de la filarmonía, de las autoridades, Junta de Educación y gran cantidad de público, desfilaron a la iglesia, donde se había preparado un solemne Te Deum. Antes de la ceremonia religiosa, el señor cura Wanderlen en forma sencilla y muy simpática, cedió la palabra a los niños, exhortándoles al cumplimiento de sus deberes para con la patria y para con Dios. De la iglesia el desfile por las principales calles de la población. Lo que mas gusto de este número fué el desfile de carrozas que seguía al de escolares, y que fueron preparadas, por el personal docente, y las demás por varias señoras estimables de la sociedad. Todas estaban admirablemente presentadas. Por decisión unánime del público se llevó el primer premio la que preparó la distinguida señora doña Margarita de Vargas. A continuación del desfile se celebró en el Teatro del señor Coto una asamblea cívica, con la asistencia de los escolares, autoridades, junta de educación, municipalidad etc. A las tres de la tarde se llevó a cabo el número más divertido del programa, el match de solteros y casados. Un público inmenso rodeaba la cancha, donde las estrellas de Turrialba iban a disputarse el triunfo, en larga y reñida lucha. El juego estuvo lleno de incidentes, provocados por la inseguridad del juez don Chutis en sus fallos. Los años, don Chutis, los malditos años! Por fin el equipo de casados se retiró del campo, y el juez entonces declaró vencedor al cuadro de los solteros. Felicitamos por el valioso triunfo que les obsequió el desfiladero, señor Pérez.

Siguieron las carreras de cintas muy concurridas, muy ordenadas, muy bien organizadas. Y finalmente, la gran retreta de gala, que estuvo animadísima.

PASA a la pagina 15

NAVIGAZIONE GENERALE ITALIANA

LINEA DE LUJO

Entre ITALIA - FRANCIA - ESPAÑA
SUD PACIFICO y Puertos intermediarios

"ORAZIO"
12,000 toneladas a 2 hélices, 16 millas por hora

"VIRGILIO"
12,000 toneladas a 2 hélices, 16 millas por hora

"COLOMBO"
12,000 toneladas a 2 hélices, 16 millas por hora
combustión liquida

M. N. "VIRGILIO"
Saldrá de Cristóbal C. Z., para Europa, el 2 de Octubre con escala en Cartagena, Puerto Colombia, La Guaira, Trinidad, Cádiz, Barcelona, Marsella y Génova

M. N. "ORAZIO"
Saldrá de Cristóbal C. Z. para Sud Pacífico, el 26 de Setiembre con escala en La Libertad (Ecuador), Callao, Mollendo, Arica, Iquique, Antofagasta y Valparaíso

NOTA:—A los pasajeros de 1 y II clase para Europa, la Compañía reconoce 25 dólares y $ 17.50 respectivamente; o sea el pasaje de Limón a Cristóbal.

NOTA:—La Compañía ha dispuesto que sus vapores hagan escala en Puerto Colombia a partir de la próxima salida de la M. N. "VIRGILIO".

Para mayores informes dirigirse a
SCAGLIETTI HERMANOS en SAN JOSE

No es bien acogida la idea de la reelección municipal de Curridabat

A pesar de contar ocho meses de fungir la actual y primera municipalidad de Curridabat, no ha sido bien acogida la idea de la reelección Municipal, pues se ve por tres importantes motivos:

Primero, porque en un pueblo las pasiones se encuentran sus rivalidades existen y se complican cada vez más, lo que hace imposible el acuerdo de los diferentes elementos de los vecinos.

Segundo, porque haber corres pondido los Regidores con sus amistades, y familiar las principales necesidades locales de su urgencia, y

Tercero, porque hallan toda selección interesada, además de que siente en ese sentido la opinión oficial. Y como por esta razón desean saber qué piensa el señor Presidente de la República, hace con las autoridades del ex-Presidente, investidura en periódico, has ta en asuntos de campaña electoral, está prohibido interferir.

La opinión general del cantón se muestra muy alejada de la política oficial y se dedica a fomentar papeletas que no tengan color político y aceptables en todo el cantón. Al respecto se mencionan las siguientes señoras: don Juan Acuña, don Fermín Amador y don José Antonio Román. Los vecinos han puesto toda su confianza en estos señores para que se lleve a efecto el arreglo de la cañería que realmente es bastante deficiente. En estos tiempos de lluvia el agua se convierte en un lodazal terrible.

Esta es una de las principales cosas en que debió haber pensado la actual Municipalidad desde el día que tomó posesión de su alto cargo; y como les cogió tarde para ello, juzgan los sufragantes que no son suficiente activos para el manejo de los asuntos locales.

Sufragante.

CAJAS DE HIERRO CONTRA INCENDIO

HERRING HALL MARVIN SAFE Co.

La mejor marca de cajas de seguridad. — Las hay en todo tamaño y precio y facilidades de pago.
LAS CONSIGUE EN EL ALMACEN DE

ROMULO ARTAVIA
—: Agente Exclusivo :—
Teléfono 2039 -:- SAN JOSÉ -:- Apartado 653

Han comenzado en Zarcero los trabajos preparatorios para la construcción de la carretera

VISITAS

El mes 8 del corriente tuvimos el gusto de saludar entre nosotros a la distinguida señora doña [illegible] a sus hijos [illegible] conocer a sus parientes que vienen de visita [illegible] temporada en [illegible].

[illegible] en casa de don [illegible], donde los [illegible] atendidos [illegible] disfrutando oir [illegible] Isaac, y la [illegible] de PAIZA.

[illegible] con el regreso [illegible] de jóvenes [illegible] en su casa [illegible] disfrutando una [illegible] de nos aten [illegible].

CARRETERA

[illegible] esperanza [illegible] nuestra [illegible] carretera, [illegible] ya se ven [illegible] simpático don Ramón Muñoz y sus compañeros preparando los trabajos.

BAILE

El domingo 14, los estimables vecinos de Villa Quesada, tuvieron un suntuoso baile, al que fueron invitados algunos caballeros y señoritas de este lugar, que gozaron mucho, pues es característica de los de Quesada atender con amabilidad a los que tienen la honra de visitarlos.

FILARMONIA

Es digna de elogio la labor del Padre Lira, que ha hecho de algunos muchachos un buen conjunto filarmónico, que nos deleita con su buena música, y ayuda a cultivar el arte que es tan necesario para el progreso local. Reciban el Padre y sus discípulos una cálida felicitación, y no desmayen en su noble tarea, que en no lejano día se verá coronada por el éxito.

EXOTICO

Nuevo Taller FORD

TOMAS PAGES

250 varas Sur HOTEL VALENCIA
TELEFONO 2[illegible] —:— APARTADO 539

AVISA al público en general y a los dueños de "FORD" que está debidamente instalado y atiende perfectamente sus reparaciones contando con una larga experiencia adquirida en la Fábrica FORD.

REPUESTOS FORD y ACCESORIOS

completo surtido a precios reducidos

LLANTAS DUNLOP — BATERIAS FORD

Todo carro FORD se le rebajará 10% del valor de repuestos — Se repara toda marca de carros

En una anfitriona, la Afabilidad

en un cigarrillo, el Sabor

EL EXITO FELIZ de una anfitriona depende de su habilidad para lograr que sus convidados se sientan complacidos; el de un cigarrillo, en su mejor sabor.

NO HAY OTRA MANERA mejor para explicar las ventas extraordinarias, la siempre creciente popularidad del Chesterfield con los fumadores del mundo entero.

NO EXISTE SUBSTITUTO alguno para la suavidad delicada y el rico aroma que son del Chesterfield, ni tampoco la liga y mezcla de los tabacos empleados en la elaboración del Chesterfield. "En un Cigarrillo, el Sabor." Sí; y en el Chesterfield: "SABOR ante todo."

Chesterfield

CIGARETTES

Elaborados por la LIGGETT & MYERS TOBACCO Co., E. U. de A.

Se encuentra en muy mal estado la carretera a Tibás

Á L ACARRETERA

En un verdadero desastre en el estado en que se encuentra nuestra carretera debido al continuo tráfico que tiene actualmente. — La jefatura de ese ramo no hace más que ordenar el tráfico de vehículos de Heredia y Alajuela por San Juan, sin importarles mucho menos preocuparse por tal desastre. Es una falta de consideración de quien corresponda ese proceder, toda vez que nuestra carretera es nacional, y no recordamos haber visto a un peón rellenar un hueco de cuenta del gobierno.

Llamamos la atención muy respetuosamente al señor ministro de fomento para que ordene la reparación de esa carretera cuanto antes, porque de lo contrario, nos quedamos sin por donde transitar, desde luego; esos fangales impiden más hasta el paso de los peatones.

POLITICA LOCAL

De esta vez se ha notado gran entusiasmo en todo el pueblo con respecto al nombramiento de la corporación municipal, por lo cual no se ha podido llegar a un acuerdo definitivo.

El pueblo en conjunto pide para municipe al licenciado don Goliano Rodríguez, muchacho consciente de sus deberes, juicioso y de todo respeto, pero este caballero se niega a aceptar, pidiéndole de nuestra parte que atienda la voz del pueblo dejando a un lado cualquier motivo que lo indujera a protestar de la designación hecha en él.

Delicada de salud

Tuvo muy buen éxito la exposición agrícola escolar celebrada en San Lorenzo de Flores

Exposición agrícola escolar. . . .

El domingo pasado se llevó a cabo una magnífica exposición de productos agrícolas, así como de ejemplares de ganado vacuno, caballar y cerdoso; el personal docente en colaboración de entendidos en la materia, hizo la clasificación del caso, y allí tuvimos el gusto de ver adjudicarse premios en metálico.

D. Manuel Madrigal presentó una vaquilla y una yegua obteniendo ambas primer premio. — Vimos muchos exuberantes productos agrícolas; en fin que la fiesta resultó un éxito por lo que se debía repetir de cuando en vez como un valioso incentivo para las industrias agrícola y pecuaria que son las principales riquezas del país.

Felicitamos por este motivo a sus iniciadores y a sus patrocinadores.

A propósito

Ese mismo domingo por la tarde nuestro entusiasta cura párroco, el diputado presbítero Viñalobos, con la concurrencia del pueblo celebró en la parroquia una solemne rogativa, pidiéndole a Dios cese la sequía tan prolongada ya y que tantos males nos está trayendo, y como si fuéramos dignos de ser oídos, hubo lluvia abundante como especie de temporal, lo que celebramos oyendo el recreo que el amigo Pepe nos obsequió y que le agradecemos.

Recordatorio.

El viernes 12 del corriente cumplió nueve años de fallecido, Ernesto L. Ramírez V. uno de nuestros jóvenes más estimables, y prematuramente muerto, cuando apenas se iniciaba en la enseñanza.

Gran partidario del progreso en todos los órdenes de la vida, nos parece mirarlo todavía. Haciendo sus ensayos y experimentos e impulsando a los filarmónicos en el conocimiento del divino arte.

Con tal motivo renovamos nuestras sinceras muestras de pesar a su viuda doña Rosa Víquez viuda de Ramírez, y a sus hijos Marta Teresita, Fernando, Lucila, Haydeé, Alejandro, Godofredo, Elsi y Ernestina.

Precio del café

Los precios de venta en Londres no han bajado de más de cien chelines por quintal, y aquí nos han liquidado a poco más de cincuenta colones la fanega. Mejor será arrancar los cafetales de los cuales apenas resultamos ser administradores y sembrar caña, porque siquiera el dulce nos damos el gusto de venderlo o regalarlo. Los comentarios huelgan en este caso.

Corresponsal ad-hoc.

LIMPIE EL ALUMINIO CON SAPOLIO

Sapolio. Limpia completamente los utensilios, los muebles y los pisos de la cocina. No deja polvo ni olor desagradable. Sólo el genuino lleva la marca Sapolio. Banda Azul—Envoltura Plateada.

SAPOLIO
MARCA DE FABRICA REGISTRADA

Este documento es propiedad de la Biblioteca Nacional "Miguel Obregón Lizano" del Sistema Nacional de Bibliotecas del Ministerio de Cultura y Juventud, Costa Rica.

El Caballero Elegante

en ninguna sastrería podrá encontrar:

Ni el gran surtido de casímires ni la corrección del corte que le brinda

LA GRAN SASTRERIA

MIL COLORES

la cual ha traído expresamente UN MAESTRO CORTADOR INGLES para satisfacer su selecta y numerosa clientela

GRAN SURTIDO DE ROPA HECHA PARA CABALLEROS Y PARA NIÑOS

ENRIQUE YANKELEWITZ

Frente a LA ALHAMBRA

El día de la patria en Desamparados

Sabedores del entusiasmo con q' los desamparadeños celebran siempre las fiestas patrias, atraídos por el programa de suyo muy sugestivo, y comprometidos por la amable invitación de algunos miembros del personal docente, tuvimos ocasión de asistir a todos los actos que se celebraron en esta tierra gentil, con ocasión del cumpleaños de la patria. Ya el sábado trece, en las últimas horas de la tarde, se notaba entusiasmo inusitado en todos los habitantes, y tanto los edificios públicos, como casas particulares, estaban adornados con banderas nacionales y farolillos de colores. A las siete de la noche se inició el desfile de antorchas. No hemos visto nada más imponente. Niños y adultos, en rigurosa formación, y en número de más de quinientos portando antorchas y faroles, en medio de una alegría desbordante. La población se animó de manera inusitada, y el movimiento de vecinos y visitantes, superó al de las fiestas patronales. Terminado este acto, siguió la retreta de gran gala. La banda municipal, bajo la competente batuta de su director el señor Barahona, recibió con selectísimas piezas. Durante la retreta fueron elevados globos, lo que gustó mucho, y a la concurrencia.

El domingo 14, desde las cuatro de la mañana, vimos a todos los miembros del personal docente, trabajando empeñosamente en el arreglo de la avenida del comercio, que en este día se iba a bautizar con el nombre de avenida Mariano Monge. A las cinco de la mañana, la alegre diana, los disparos de bombetas y el repique de campanas, despertaron a los habitantes, recordándoles quizá, q' en este día, todos los entusiasmos y alegrías debían dedicarse en homenaje a la patria.

Los actos escolares y civiles dieron principio a las once horas del domingo. Ante numerosísimo público, los escolares formaron cuadro. Fue sacada la bandera por un escuadrón de cadetes, todo elemento escolar, comandados por el estimado jefe político don Vinicio Porras. Se procedió a la jura de la bandera, acto imponente y conmovedor. Pasado este momento, se inició el desfile, el que se organizó en el siguiente orden. — La bandera con su guardia de honor. La banda municipal. Autoridades y corporaciones. La escuela, el pueblo. La procesión cívica recorrió la avenida principal, de oeste a este. La avenida presenta un aspecto encantador. Dos filas con cada esquina, guirnaldas y gallardetes a todo lo largo, letreros alusivos, cordones de palmas, banderas faroles. — La procesión se detuvo un instante, pues el presbítero Valenciano por solicitud de la municipalidad procedió a efectuar el acto litúrgico de la bendición de la Avenida. Luego D. Francisco Ma. Núñez pronunció a nombre de la municipalidad del cantón, un discurso. Sus palabras fueron esbozando la figura y labor de don Mariano Monge gloria de nuestros antepasados. En este momento fueron colocadas dos magníficas placas de bronce q' ostentaban la siguiente inscripción: —"Avenida Mariano Monge. 15 setiembre de 1930". Acto seguido Manuel Monge, director de la escuela subió a la tribuna para explicar al pueblo los alcances de un acuerdo de la municipalidad q' dispone colocar también en este día el retrato de un desamparadeño que vive, don Joaquín Madrigal Sandi. Don Joaquín es de un espíritu desprendido, muy útil a su pueblo. Recientemente obsequió un terreno que vale más de tres mil colones para ampliar nuestro cementerio, y se quiso estimular a este ciudadano modelo colocando su retrato en el salón de sesiones de la municipalidad. Lo que siguió con el mayor entusiasmo, a lo largo de la avenida y luego entró a la iglesia, en donde se cantó un solemnísimo Te Deum. Después en la plaza el presidente municipal don David Rojas, leyó el razonado y justo acuerdo municipal en el que se dispone el bautizo de la avenida y la colocación de los retratos a que nos hemos referido. Siguió una asamblea pública, cantos y recitaciones. Ejercicios de gimnasia aquí, muy bien ejecutados por los escolares, y el obsequio de un cepillo de dientes a todos los niños de la escuela. En este momento la escuela, acompañada por la filarmonía canta "El cepillo de Dientes", música de don Isaac Barahona. El discurso alusivo, pronunciado por la señorita maestra Chayito Gamboa, estuvo muy feliz. Los escolares fueron además obsequiados con ricas golosinas.

Por la tarde se llevó a efecto un interesantísimo match de basket ball, entre dos divisiones de niñas de la escuela. Terminó con las fiestas de este día con un recreo de gala.

El día quince asistimos a la asamblea pública. Números musicales, canciones y recitaciones. — D. Carlos Mora habló a los niños con la elocuencia con que él sabe hacer estas cosas, don Manuel Monge, con frase sencilla habló a los niños sobre la personalidad de D. Mariano Monge, y sobre la fiesta de la patria.

Nuestras felicitaciones para el personal docente, municipalidad, junta de educación, autoridades, especialmente al señor jefe político, a la banda municipal con su director, y a este culto pueblo que pone su corazón al servicio de su escuela, que es el alma de la patria.

Corresponsal viajero.

Agencia General de "LA TRIBUNA"

LISTA DE AGENTES QUE TIENEN CANCELADA SU CUENTA INCLUSIVE AGOSTO PASADO

ALAJUELITA	Alejandro Jiménez
BARRANCA	Didier Rojas
BARBA	Abraham Molina
BOLSON	Juan Rafael Castilo
CURRIDABAT	G° de Amador
GRECIA	Luis A. Bolaños
HACIENDA LAS DELICIAS	Gonzalo Rojas
JIMENEZ	Reyes E. Serrano
LAGUNA SAN CARLOS	Ramón Barquero
LAS PAVAS	Tobías Arroyo
LA URUCA	Napoleón Murillo R.
LAS JUNTAS DE ABANGARES	Cándida Merlos
LOS FRAILES	Esterlina Ulloa
LA GARITA TURRUCARES	Noé Mondragón
MORAVIA	Humberto Umaña
NARANJO	Juan Rafael González
OROTINA	Luis Rubén Guerrero
OREAMUNO	Princesa Murillo
OROSI	F. Amador G.
PALMIRA	Roberto Angulo
PACAYAS	Manuel A. Dobles
PEJIVALLE	Benigno Amador
PURISCAL	Ricardo A. Castro
RIO SEGUNDO	Ricardo González
SARCHI	Ricardo A. Soto
SAN ANTONIO DE BELEN	Juan I. Torres
SANTA BARBARA HEREDIA	Dorilo Murillo
SAN ISIDRO ALAJUELA	Rafael Ramos
SAN MIGUEL DESAMPARADOS	Celina de Flores
S. MIGUEL SUR STO DOMINGO	Anibal Benavides
SAN PABLO TURRUBARES	Isidro Alfaro
SAN RAFAEL DE HEREDIA	Jenaro Peñaranda
SAN GABRIEL DE ASERRI	Abdenago Abarca
VILLA QUESADA	Jesús Hidalgo
ZAPOTE	Gonzalo Barbora
JUAN VIÑAS	Miguel Guzmán
SAN MARCOS	Ricardo Chanto
QUEBRADA HONDA	Lisimaco Mendez

AGENTES QUE POR EL MONTO DE RECIBOS NO TIENEN SU CUENTA COMPLETAMENTE CANCELADA PERO QUE ESTAN AL DIA EN SUS PAGOS

HEREDIA	Juan José Rodriguez
CARTAGO	Melitón Alonso
ALMON	José Angel Chaves
FUNTARENAS	Hernán Román
ALAJUELA	Carlos C. Fernández
SANTO DOMMINGO	J. J. Pereira
GUADALUPE	Francisco Chávez

Para dar tiempo a que nos Eeguen las liquidaciones de lugares distantes publicaremos una nueva lista el 25 de corrientes de los agentes que se sirvan liquidarnos su cuenta, inclusive agosto, en estos días.

Setiembre 17 de 1930.

AGENCIA GENERAL DE LA TRIBUNA

LOS FETEJOS DE LA...

VIENE de la página 14

Para terminar, nos es muy grato felicitar cordialmente a todos los organizadores de esta gran fiesta, especialmente al personal docente, que fué el de la iniciativa, a las estimables señoras y señores que en las diversas comisiones pusieron sus entusiasmos, al estimable señor Allen, alma y vida de toda actividad en Turrialba, y nuestros mejores deseos porque en años venideros el día de la patria se celebre con la alegría y el entusiasmo con que se ha celebrado en este año.—CORRESPONSAL.

ACTIVIDADES DEL PARTIDO POPULAR INDEPENDIENTE DE GRECIA

En la última reunión del partido popular independiente de Grecia, se acordó dejar definitivamente arreglada la papeleta que dicho partido lanzará para municipalidad de este cantón, así: Miembros propietarios los señores don Raúl Pinto, don Tito Esquivel, don Benjamín Hidalgo y don Laureano Pérez.

Suplentes don Gabriel Villegas Sáez, don Otilio Barquero A.

Para síndico propietario por el distrito don J. Gregorio Barahona y como suplente don Porfirio Garcia. Por Tacares, propietario don Simón Vargas y suplente don Daniel Vargas; por Puente de Piedra, propietario don Gregorio Dobiado y suplente don Eloy Suárez; por San Pedro de La Unión y Toro Amarillo, propietario don Carlos Matamoros y suplente don Juan Rafael Alfaro; por Sarchí Sur, propietario don José Alfaro y suplente don Francisco Chaverri; por Sarchí Norte, propietario don Audon Arias y suplente don Carlos Arias; por San Eloíno, propietario don José Ma. Jonzáloz y suplente don Cirilo Segura; por Cirri, propietario don Luis A. Arrieta y suplente don Jorge Umaña; por Río Cuarto, propietario don Oscar Kopper S. y suplente don Rafael Bolaños A.; por San Roque, propietario don Juan Ramón Rodríguez y suplente don Agustín Solano; por Los Angeles, propietario don Froylán Jiménez y suplente don Ramón Barrantes Alfaro; por San Juan, propietario don Rogelio Barrantes y suplente don Sabino Rodríguez; por San Jose, propietario don Pablo Rojas y suplente don Isaías Rojas; por Guatuzo (San Rafael), propietario don Andrés Barrantes y suplente don Gumersindo Hidalgo.

La directiva del partido popular independiente es la siguiente:

Presidentes honorarios: don Raúl Pinto, don Tito Esquivel, don Laureano Pérez y don Benjamín Hidalgo. Presidente efectivos: don Gabriel Villegas y don Gregorio Barahona. Vicepresidente: don Julián Chaves. Secretario, don Agustín Saborío. Tesorero: don Ismael Sánchez. Vocales: don Cipriano Ovares, don Miguel Saborío, don Graciliano Castro, don José Céspedes, don Rómulo Hidalgo, don Domingo Solís, don Valerio López y don Pío Suárez.

Por diversa este partido opta el color blanco y su papeleta será de ese color.

CLINICA DENTAL

DR. PERCY FISCHEL

de la Universidad de Harvard

Tiene el placer de participar al público en general la apertura de su clínica situada 25 v. al Norte de la iglesia del Carmen.

En el ejercicio de mi profesión practico lo más moderno y eficiente que la ciencia recomienda.

Horas de 8 a 11 a. m.

" 1 a 5 p. m.

" 8 a 10 p. m. Martes y Jueves para conveniencia de los que así lo deseen

TE LIPTON

EL MAS CONOCIDO EN EL MUNDO

Los festejos del 15 en San Isidro de Heredia

Celebración del 15 de Set

Sin duda, la fiesta de este año en celebración del 15 de setiembre se debe a la labor de los escolares de este cantón, secundando las instrucciones del ministerio de educación; hubo asamblea pública para los padres de familia y las maestras señoritas Adilia Campos y Felicia Martínez se esforzaron en que resultara la fiesta solemne.

A no dudar, pocas escuelas estuvieron a la altura de esta. Para los maestros que tanto empeño tomaron por la celebración de dicha fiesta, vayan nuestras felicitaciones.

Filarmonía

Sobresalió por su ausencia; no hubo lugar en la república donde las filarmonías del cantón dejaran de celebrar con sus alegres músicas el día de nuestra independencia; solamente la de aquí no lo hizo. Será que ya no hay modo de sostener un maestro de filarmonía.

San Josesito

La fiesta del 15 resultó animadísima debido a los esfuerzos de la señorita directora Hayldee Madrigal. El público que asistió a aquellos actos salió muy satisfecho.

Concepción de San Isidro

No podemos dejar de mencionar lo concurrida que estuvo esta fiesta; hubo cantos y otros números que gustaron mucho; una concurrencia como pocas veces hemos visto; para la señorita maestra Zelmira Carballo y el señor presidente de la junta nuestras calurosas felicitaciones.

Concepción de San Rafael

Fuimos atentamente invitados para aquella fiesta que también tuvo carácter simpático; bien preparados sus números. Una orquesta de Heredia amenizó la fiesta; orden y cultura reinó en todo.

Médico del pueblo

A pesar de no residir en este cantón, se empeña en venir puntualmente a cumplir su cometido nuestro médico del pueblo doctor Vega, quien no escatima esfuerzo para realizar la visita semanal a todos los enfermos de este lugar.

Jefe político

Tenemos ahora nuevo jefe político; don Elías Madrigal. No dudamos que dadas las cualidades de este nuevo jefe, el cantón se aprovecha de sus buenos servicios y que él se empeñará como su antecesor por cumplir todo lo de su cargo.

Visita desagradable

En días pasados nos visitaron un par de timadores; llegaron vendiendo relojes haciéndolos pasar como de oro. También estuvieron en Concepción de San Rafael pero con mala suerte porque nadie se dejó engañar como suele caí en las redes de ellos una pobre mujer.

Ojalá Manolo tome buena nota de esto y se ponga en cuidado.

Corresponsal - Viajero

Un Perfume Sin Rival para Personas de Gusto.

Perfume "Mary Garden"

RIGAUD

3, Rue Vivienne, PARIS

Se vende en todas las Perfumerías.

Tendrá mayor seguridad de éxito usando la Calumet para hornear

La Doble Acción facilita grandemente el hornear. Véa la oferta GRATIS al pié.

La *doble accion* de la Calumet, la ha hecho la levadura en polvo más popular que hay en el mundo.

Esta *doble acción* evita toda incertidumbre al hornear; cualquiera puede fácilmente, hacer bizcochos perfectos—suaves y deliciosos.

La primera acción de la Calumet ocurre al mezclarse la masa; la segunda en el horno. Esta doble acción produce una acción de levadura perfecta—aún cuando no se haya podido regular la temperatura del horno con exactitud.

¡Además, cuesta menos!

La Calumet es sumamente económica. Cuesta menos, lata por lata, que muchas otras levaduras en polvo y además se usa mucho menos—por regla general se usa una cucharadita al ras, *en vez de dos*, por cada taza de harina cernida.

La Calumet es pura y saludable . . . tiene la completa aprobación de los especialistas en materia de alimentación y las autoridades sanitarias.

Obtendrá mejores resultados con la Calumet. Cómprese una lata hoy mismo.

CALUMET

La levadura en polvo de Doble Acción

C4190

MUESTRA Y LIBRO DE COCINA GRATIS

Seguros de que una vez que pruebe la Calumet no usará otra levadura, deseamos enviarle, *gratis*, una lata de muestra y el nuevo Librito de Cocina Calumet que contiene recetas famosas preparadas por cocineros maestros. Remita el cupon al lado.

Distribuidores: LIMÓN TRADING CO., San José.

Mándenme muestra y recetas gratis:

Nombre _____

Dirección _____

FIESTA PATRIOTICA EN RIO SEGUNDO DE ALAJUELA

Con motivo de la conmemoración del 15 de setiembre de nuestra independencia, celebróse en esta escuela la fiesta correspondiente, los días 14 y 15 de setiembre, gracias al entusiasta personal docente que a pesar de grandes dificultades llevó a cabo con mucho orden y sentimiento dichos actos cívicos.

DIA 14

A las quince horas bajo una espléndida tarde de verano, antes los miembros de la Junta de Educación y más de setenta y cinco personas, fuera de los alumnos, se dió comienzo a la fiesta con la lectura de un discurso por la señora directora doña Adelina Alfaro de Bolaños haciendo ver en él los motivos de la fiesta, haciendo alusión a las tristes épocas por las cuales atravesó Costa Rica antes de 1821 y el mejoramiento habido hasta nuestros días.

Luego tomó la palabra don Severo Mena, quien hizo alusión a la parte histórica, relatando a los oyentes las causas que condujeron a la proclamación de la independencia y refiriéndose a los héroes que contribuyeron con sus vidas y martirios, luchando hasta vencer. También a los estadistas que supieron sabiamente conservarla.

La señorita Carmen Quesada habló sobre el concepto de libertad y libertinaje. Y por último, la señorita Elba Martínez se encargó de la exposición de trabajos manuales que se verificó durante los días 14 y 15.

A continuación se dió informe minucioso sobre los gastos hechos con el producto del turno celebrado recientemente.

Para terminar la reunión de ese día hubo recitaciones y cantos, terminando con el Himno Nacional en el cual tomaron parte los vecinos. Acto digno de un pueblo que siente cariño por su suelo.

DIA 15

Para la realización de la fiesta de este día, se dispuso de antemano verificarla en la plaza lo cual fué imposible por la mucha lluvia, tomando nuevamente el lo cal de la escuela, en el cual se desarrolló el siguiente programa:

1.—Himno Nacional. Toda la escuela.
2.—A mi Patria. Recitación. Marina Salas.
3.—Patria. Recitación. Viriato Morera. II. Grado.
4.—La Patria. Recitación. Rosario Solís. II Grado.
5.—El 15 de Setiembre. Canto. Segundos Grados.
6.—Costa Rica. Recitación. Emérita Castro. III Grado.
7.—Los Héroes. Canto. V. Grado.
8.—Oh! Costa Rica. Canto. III Grado.
9.—Costa Rica. Canto. I Grado.
10.—Patriótica Costarricense. Canto. IV Grado.

En esta fiesta como en la del día anterior hubo mucha animación, sólo si haciéndose muy notoria la ausencia de la junta de educación.

Después se hizo el juego de la tinaja, que produjo gran diversión y por último la distribución de confites a los alumnos presentes.

Que el pueblo de Río Segundo, como en esta vez, le dé mayor realce a las sucesivas fiestas de esta clase, porque a la vez que cumple con un sagrado deber en seña con el ejemplo a los hombres del mañana.

Corresponsal

Este documento es propiedad de la Biblioteca Nacional "Miguel Obregón Lizano" del Sistema Nacional de Bibliotecas del Ministerio de Cultura y Juventud, Costa Rica.

Los trágicos misterios de las...

turaron en un viaje al polo Baird, en donde esperaban encontrar víveres por haber naufragado allí en cierta ocasión Ellison.

Rice murió en la empresa y Frederick tuvo que regresar al campamento después de haber buscado en vano los víveres. Llegó en junio. Cuando la muerte parecía más cercana, el 22 de junio de 1881, el pitazo de un barco vino a indicarles que estaban salvados. En efecto, una expedición enviada por el capitán W. S. Schley, en los barcos BEAR y THETIS, había logrado localizarles y los recogió.

SALIDA DEL GLOBO DE ANDREE

LA PRIMERA EXPEDICION POLAR AEREA

En la celebración del Centenario, en Filadelfia (1876) el público pudo admirar a un joven ingeniero sueco que seguía con gran interés las ascensiones de globos que eran parte de los festejos. Su pobreza no le permitía pagar los cincuenta dólares que costaba cada vuelo. Dicho joven era Salomón Augusto Andrée. Veinte años después, el 4 de junio de 1896, Andrée y dos compañeros embarcaban en Gothenburg para Spitsbergen, pero el mal tiempo les obligó a posponer hasta el año siguiente su proyectado vuelo en globo al Polo Norte. Por fin el 11 de julio de 1897, a las 2.30 p. m., Andrée, Fraenkel y Strindberg se elevaron en Danes Island. El globo, muy cargado, se dirigió lentamente hacia el norte. La cuerda que llevaban colgando de la barquilla para ayudar al equilibrio del globo se enredó en algún obstáculo y el globo descendió repentinamente hasta tocar casi el borde del agua. Un movimiento rápido de los aeronautas les salvó. El globo renudó su viaje y durante una hora fué seguida su marcha con la ayuda de telescopios. Luego se perdió entre las brumas del norte, para siempre. Muchos años después se encontraron algunos mensajes, en las boyas especiales que Andrée llevaba. Algunos se habían recibido también por medio de palomas mensajeras. Pero todos se referían al principio del viaje. La tragedia final ha venido a saberse ahora, con motivo del hallazgo de los restos de los intrépidos exploradores en la Isla Blanca, de lo cual han informado ampliamente los cables.

LA DESAPARICION QUIJOTESCA DE AMUNDSEN

La más reciente tragedia está unida al nombre glorioso de Amundsen, el gran explorador, descubridor del Polo Sur. Todos recuerdan cómo se lanzó al auxilio de Nobile, a pesar de haber tenido serios conflictos con él con motivo de la aventura del dirigible NORGE. Cuando el ITALIA se destrozó en los hielos árticos, Amundsen no vaciló en ofrecerse para ir en busca de quien era considerado su enemigo. En una avión Latham, pilotiado por René Gibaud, se lanzó a la empresa. La muerte les esperaba. Tiempo después el mar arrojó a una playa un pedazo del avión, único testimonio de la tragedia en que pereció uno de los más grandes exploradores de los tiempos actuales.

La tragedia de la expedición Franklin. Cuadro de W. Thomas Smith

AL PUBLICO

PARA SU CONVENIENCIA HEMOS PUESTO A LA VENTA, LIBROS DE TIQUETES DE TRANVIA, PARA TODAS NUESTRAS LINEAS, A LOS SIGUIENTES PRECIOS:

LINEA GUADALUPE
Libros de 24 tiquetes . . ₡ 3.00 cada uno
„ „ 48 „ 6.00 cada uno

LINEA SAN PEDRO -- SABANA
Libros de 24 tiquetes . . ₡ 2.25 cada uno
„ „ 48 „ 4.50 cada uno

LINEA PACIFICO y PLAZA GONZALEZ VIQUEZ
Libros de 24 tiquetes . . ₡ 1.80 cada uno
„ „ 48 „ 3.60 cada uno

SOBRE VENTAS DE 10 LIBROS O MAS CONCEDEMOS UN DESCUENTO ADICIONAL DEL 5 %

THE COSTA RICA ELECTRIC LIGHT & TRACTION CO. LTD.

"NO CREO QUE SEA...

(Viene de la página 9)

baratas: seguirían San José, Heredia, Alajuela, Turrialba y Tilarán. Justo es que el que más produce tribute más. Este empréstito cafetalero o agrícola si venía a ser salvador porque tendría la virtud de poner a flote a aquellos agricultores de verdad que ahora no tienen cómo cuidar sus fincas ni asistirlas como es debido ni cómo recolectar el café u otros productos y porque se pagaría, porque sería productor de riqueza y factor importante en el restablecimiento económico nacional. —

Por eso abogo yo por esta política. Nada haríamos con magníficas carreteras si no hay medios para explotar las tierras habilitadas por ellos; el gasto de la red vial sería baldío. Y no hay dinero mejor gastado que el dinero que el agricultor mete en la tierra; es como si lo sembrara porque luego da abundantes cosechas que nombramos de café, son oro.

Se habla del decaimiento del café; pero eso no debe desalentar, porque sigue siendo un factor importante de nuestra producción, porque puede aún bajar diez puntos más y siempre será la primera fuente de riqueza nacional. — Nuestros cafés finos han de mantener en toda circunstancia los mejores precios de los mercados del mundo, tanto por su calidad, que es poca, como por el crédito amplio de que goza su calidad inmejorable. De manera que no debemos volverle la espalda sino continuar en el mejoramiento de nuestras tierras y de nuestro producto; afirmar cada día más amplamente el predominio de nuestra calidad para que el país siempre cuente con este venero de riqueza inextinguible si queremos cuidarlo con cariño y empeño.

Vuelvo a decir que así, de simple vista, con los datos que hasta el momento se han dado, no estoy convencido de la bondad de la operación emprestista de que se nos viene hablando. Por otra parte el establecimiento de un banco de redescuento debe ser estudiado con mucho método, despaciosamente. Tenemos que saber cómo vamos a cortar la capital a un banco que ha de redescontar a los otros bancos y ver si estos otros bancos están en condiciones actualmente de aprontar un fuerte capital para ese banco. A mí me parece que la época para fundarlo no es precisamente la actual por las condiciones generales del mercado mundial y por la situación económica que atravesamos. De todos modos, hay que esperar a que el gobierno diga de un modo amplio, con todo detalle, cuál es la gran reorganización hacendaria en que está empeñado; no será hasta entonces, cuando se medite y piense y se hagan cálculos y se produzcan sobre el punto los hombres más entendidos, aquellos que por sus dotes personales y su ilustración puedan guiarnos cuando se sepa si en realidad esas operaciones son aceptables. Yo tengo muchas dudas en cuanto a la realización de esos proyectos en la forma que se nos indican; en cambio no tendría ninguna si se tratara de un empréstito agrícola, porque sería reproductivo, daría trabajo, daría actividad y daría riqueza.

La Fiesta Patronal de San Mateo

Bodas de Oro del Presbo. Don Miguel de Jesús Caballero

De mantales está hoy la simpática población de San Mateo, celebrando su tradicional fiesta patronal. Entre los distintos números del programa figuran:

A las 5 horas.—Alborada, disparo de las famosas *Ruafeñeñas* y diana por la banda municipal.

A las 7 horas.—Misa de tropa, ejecutándose el siguiente programa musical: Overture "Wilhelmine", de Louis Boyer. —Andante religioso, de Orquesta Alpestre de Salvatti Simone.

La tropa la compondrán los escolares, que harán después ejercicios calisténicos.

A las 8.30 horas.—Procesión del apóstol San Mateo y a continuación, misa solemne con acompañamiento de orquesta.

A las 10 horas.—Partida de balompié entre las primeras divisiones de Esperanza y San Mateo, en el campo del mismo lugar, por don Pedro Serrano.

Jugadores del club San Mateo: Alberto Acosta, Modesto Obando, Gustavo Serrano, Heriberto Solano, Jesús Serrano, Angel Guzmán, Leonardo Solano, Emiliano Alvarez, Julio Cordero, Capitán Fernando Alvarez y Ezequiel Bolaños.

Juez: don Eberto Córdero.

A las 12 horas.—Mascarada.

A las 14 horas.—Carreras de sacos.

A las 17 horas.—Recreo de gala.

A las 20 horas.—Gran concierto por la banda municipal bajo el siguiente programa: Paso doble *La Tribuna* de José R. Gonzalez (Buscochito). Overtura "Les Emigrants" de A. Turin, director de la banda de París. Vals "Clemencia", del recordado Maestro Chaves. Jota "Tepito", del maestro Nilo Pastor.

A las 22 horas.—Baile social. Salón de don Pompilio Ruiz. Orquesta criolla.

BODAS DE ORO DEL PRESBO. CABALLERO

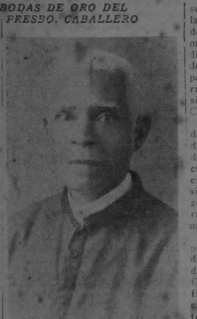

MIGUEL DE J. CABALLERO
Presbítero

El pueblo de San Mateo—como homenaje de cariño—celebrará conjuntamente con su fiesta patronal, esta otra fiesta también significativa: las bodas de oro sacerdotales de su querido pastor de almas, don Miguel de Jesús Caballero Rivas.

Honramos hoy las columnas de LA TRIBUNA con la fotografía del distinguido cartagenero, con motivo de sus bodas de oro sacerdotales. Se trata del Presbítero Caballero, quien hace quince años ejerce el curato de San Mateo. Por sus merecimientos el Padre Caballero ha sabido captarse la simpatía general en todos los lugares a donde su apostólica misión lo ha llevado.

A continuación damos algunos datos de su biografía:

Nació el querido presbítero Miguel de Jesús Caballero Rivas el 8 de mayo de 1856 en Cartagena de Indias, Colombia. Ingresó en el Seminario Conciliar el 16 de enero de 1871, siendo tonsurado el 19 de enero de 1873. El 15 de mayo de 1878 presentó exámenes de órdenes menores y el Obispo Cerón le impuso esas órdenes el 20 de diciembre de 1879. El 27 de diciembre del mismo año recibió el subdiaconato. El 25 de abril de 1880 recibió el diaconato y el domingo 2 de mayo del mismo año recibió la investidura sacerdotal de manos del Obispo Cerón, en la población de Turbaco, Colombia, en donde se encontraba el señor Obispo por prescripción médica. Seis días después, el 8 de mayo, el padre Caballero cantaba su primera misa en la iglesia de la Santísima Trinidad, dándose la dolorosa coincidencia de que ese mismo día falleció el prelado que días antes le había ungido. El 15 del mismo mes se hizo cargo el padre Caballero de la primera parroquia que regentó en la progresista población de San Jacinto, Colombia.

A sus merecimientos como verdadero apostol de Cristo, el padre Caballero también agrega los de un delicado artista de la escultura sagrada, pues ha esculpido en madera preciosas imágenes, siendo la primera una del Corazón de Jesús, que con gran veneración se guarda en su pueblo natal.

El presbítero Caballero permaneció en Colombia hasta pocos días después de la desaparición del virtuoso e ilustre Obispo de Cartagena, Monseñor Eugenio Biffi. A Costa Rica se trasladó ejerciendo su sacerdocio primeramente en esta capital, pasando luego a San Mateo, en donde por espacio de 19 años consecutivos ha visto desvanecer su juventud—con santa pesadumbre—en bien de su grey que le venera y quiere de todo corazón.

El terremoto de 1924 destruyó el hermoso templo que bajo su sabia dirección se levantaba; en ese terrible cataclismo encontró la muerte una de sus recordadas sobrinas, la señorita Narcisa Caballero Leclerc.

Rendimos este tributo de recordación y cariño al distinguido padre Caballero, aún lastimando su modestia—como digimos antes, al celebrar conjuntamente nuestra fiesta patronal y sus bodas de oro sacerdotales.

Quiera el cielo que nos lo conserve por muchos años más para satisfacción de su familia y beneficio de sus feligreses, que en el fondo de su corazón le tienen levantado un santuario.

Eberto Córdero

Parte superior: las señoritas Guzmán y Cordero que tomaron participación en los festejos del 15 de setiembre en San Mateo.

Centro: Señoritas Guzmán y Alvarado en una representación alusiva al día que se conmemoraba.

Abajo: Escolares esperando la llegada de los corredores que contribuyeron al mayor éxito de los festejos con que San Mateo celebró la fecha patria.

DE LA VIDA CARTAGINESA

LOS FUTUROS BACHILLERES

Sumamente preocupados vienen los alumnos que en este año han de rendir sus pruebas finales para la obtención del título de bachiller.

Sus estudios son demasiadamente fuertes, excediendo en algunos casos sus capacidades físicas de los alumnos. Muchos se sienten fatigados, sobre todo, las mujeres, habiendo algunas de ellas recurrido a los auxilios del médico, quien preferentemente aconseja un descanso.

Son dos estudios fuertes los que a un tiempo van haciendo los alumnos; uno para ganar el V año que de por sí es pesado y otro, más fuerte todavía, el que efectúan para ganar el bachillerato, el cual consiste en repasar todos los estudios realizados en los cinco años de colegio. A estos fuertes ejercicios se agrega la preocupación de un buen resultado, dando por consecuencia el estado de fatiga y cansancio que algunos van soportando.

¿No sería del caso que la Junta del colegio decretara unos ocho días de descanso para el V año? Por la salud de los mismos consideramos convenientes estas pequeñas vacaciones.

Los jóvenes que, previos los exámenes de reglamento han de obtener sus títulos de bachiller, son los siguientes: señoritas Argentina Sáenz Otárola, Petra Marzocchi Vesturi, Ofelia Rivera Arayas, Virginia Jiménez, Flora Sáenz Collado, Sarita Cisneros Hasbrouck, Ofelia Sanabria Sanabria, Elsa Méndez Arias, Lilia Espinoza Murillo, Estela Peralta Escalante, Yolanda Baldares Molina, Ida Orozco Beirbeno y Encarnación Mata Aguador.

Jóvenes: José Antonio Zavaleta, Rodrigo Brenes Fumero, Daniel Reimolds Elizondo, Solón Orozco Bejarano, Hernán Sanabria Sanabria, Marco Leiva Quirós, Manuel Escoto León, Eloy Cordero Amador, Hernán Rivera Marín, Julio Aguilar León, Enrique Morúa Banch, Salvador Oreamuno Flores, Humberto Hernández Piedra, Fernando del Barco Orozco, Fernando Lizano Mata y Ricardo León Zavaleta.

La suerte ha de estar de parte de todo este distinguido grupo de jóvenes estudiantes para que, como recompensa a una labor ardua y seguida durante cinco años, presenten magníficas pruebas y logren el título de bachilleres.

LAS PROXIMAS FIESTAS FRANCISCANAS

Dentro de muy pocos días darán principio las fiestas anuales en honor del Patriarca Serífico San Francisco de Asís.

Habrá, como de costumbre, un novenario preparatorio en el cual se oficiarán solemnísimos ejercicios espirituales. Por la mañana misas desde tempranas horas. Por la tarde, rosario y novena con acompañamiento de orquesta. Predicará cada día un Reverendo Padre Capuchino.

Continuaran así los ejercicios hasta el propio día de San Francisco, el 4 de octubre, en que se festejará al Serífico Patriarca siguiendo el orden de un programa especial.

Estas fiestas franciscanas ocupan en esta ciudad un lugar preferente. Los devotos y admiradores son bastantes y está quien rinde un culto especial al Santo de Asís.

La Congregación de Padres Capuchinos establecida en esta ciudad, tiene por su parte, gran ascendiente y numerosos amigos, razón que contribuye para que las próximas fiestas franciscanas resulten tan solemnes y concurridas como en años anteriores.

Redactor-Corresponsal.

Cartago, setiembre 20 de 1930.

Las neuralgias causan sufrimientos tan grandes que postran y aún reducen al lecho a quien las padece, pero, por intensas y tenaces que sean, desaparecen con la Pomada de Mesotán.

La Fiesta del 15 en San Ignacio de Acosta

A la actividad de la directora de la escuela, señorita Clementina Zelaya, se debió el buen éxito alcanzado en la celebración de la fiesta de la Independencia en San Ignacio de Acosta.

Hubo un gran desfile escolar. Los niños, bajo la dirección del señor jefe político don Rafael Chinchilla, llevaron a cabo lucidos ejercicios gimnásticos.

En la tarde se verificó un animado baile y en la noche hubo una velada en la que participaron entre otros, los artistas Augusto Quirós y Roberto Vanguas.

Todos los números gustaron mucho, al extremo de que la velada fue repetida el siguiente día.

Redactor-Corresponsal.

AVISO IMPORTANTE

Se les ruega a los señores MODESTO CAMPOS vecino de ASERRI y ex-agente de LA TRIBUNA en ese lugar pasar a estas oficinas a arreglar un asunto que le interesa.

El mismo ruego se le hace al señor ISMAEL CORRALES vecino de MONTE REDONDO y ex-agente nuestro en ese lugar.

El mismo ruego se le hace al señor PEDRO GUTIERREZ ex-agente de POLICIA y ex-agente de LA TRIBUNA EN JIMENEZ.

AGENCIA GENERAL DE LA TRIBUNA

Una enfermedad puede costar la felicidad, un medicamento cuesta solamente algunos pesos. La nerviosidad, inapetencia, clorosis, anemia, debilidad general, irritabilidad, etc. que caracterizan a los tiempos modernos, se combaten eficazmente mediante la Somatose.

En Cartago ACABA DE ABRIRSE EL SALON "BRUNSWICK"
(Casa de don Alfredo López Calleja)

Allí encontrarán los amantes de la buena música los famosos

DISCOS "BRUNSWICK"

PANATROPES - RADIOS y COMBINACION DE RADIO - PANATROPE

A LOS MISMOS PRECIOS QUE EN SAN JOSE

Este documento es propiedad de la Biblioteca Nacional "Miguel Obregón Lizano" del Sistema Nacional de Bibliotecas del Ministerio de Cultura y Juventud, Costa Rica.